



**RADIO
TELEVIZIJA
SLOVENIJA**

**POROČILO O POSLOVANJU
RTV SLOVENIJA
JANUAR – MAJ 2026**

Ljubljana, junij 2026

KAZALO

1	POVZETEK	3
2	GLEDANOST PROGRAMOV TELEVIZIJE SLOVENIJA.....	5
3	POSLUŠANOST RADIA SLOVENIJA	10
4	OBISKANOST SPLETNEGA MESTA rtvslo.si	14
5	KADROVSKA POLITIKA	26
6	TEHNOLOŠKI RAZVOJ IN NALOŽBE	27
7	POROČILO O POSLOVANJU JANUAR – MAJ 2026	28
7.1	IZKAZ PRIHODKOV IN ODHODKOV	29
7.1.1	PRIHODKI.....	30
7.1.2	ODHODKI.....	32
7.2	REALIZACIJA DENARNIH TOKOV	37
7.3	POROČILO O PROJEKTIH V IZVAJANJU	38

1 POVZETEK

PROGRAMSKI DEL (primerjava jan-maj 2025/2026)

Televizija:

TV Slovenija 1 in TV Slovenija 2 je v obdobju jan-maj 2026 skupaj spremljalo dnevno povprečno 699.000 različnih posameznikov, starih nad 4 leta.

- TV SLO 1 je svojo povprečno gledanost ohranila (na 2,7%), malce višji pa je delež gledalcev (z 12,0 % na 12,2 %).
- TV SLO 2 je svojo povprečno gledanost zvišala (z 1,9 % na 2,0%), višji je tudi delež gledalcev (z 8,2 % na 9,3 %). Vpliv na povprečno gledanost TV SLO 2 v januarju je imela predvsem novoletna turneja v smučarskih skokih ter svetovno prvenstvo v poletih, v februarju pa zimske OI, saj so bile to najbolj gledane olimpijske igre zadnjih deset let. Najvišjo gledanost v prvih štirih mesecih letošnjega leta je dosegla 2. serija smučarskih skakalk na veliki skakalnici (povprečno si jo je ogledalo kar 30,8 % oz. 587.600 gledalcev vsako minuto).

Radio:

- Slovenske radijske programe je vsak dan v povprečju spremljalo 74,1 % oz. 1.314.000 posameznikov, starih med 15 in 85 let, kar je 2,4 odstotne točke manj kot v enakem obdobju lani.
- Programe javnega radia je v letošnjem letu v povprečju dnevno poslušalo 23,2 % oz. 411 tisoč različnih poslušalcev. Njihov povprečni dnevni doseg se je v primerjavi z enakim obdobjem v letu 2025 zmanjšal za 1,0 odstotne točke.

MMC:

- Spletno mesto je imelo povprečni mesečni doseg 861 tisoč unikatnih uporabnikov (tj. 57 % slovenskih spletnih uporabnikov) in je za 15,0-odstotnih točk večji kot v enakem obdobju lani in je najvišji v zadnjih desetih letih.
- Povprečni dnevni doseg znaša 330 tisoč unikatnih uporabnikov (19,4-odstotnih točk več kot v enakem obdobju 2025).
- Spletno mesto je imelo v povprečju 78 mio prikazov na mesec, kar je za 10,6-odstotnih točk več kot v enakem obdobju 2025.

Kadrovska politika

Na dan 31. 5. 2026 je bilo sklenjenih 1.998 pogodb o zaposlitvi, kar je 31 manj od načrta in prav tako za 31 manj kot na dan 31. 12. 2025. Ob upoštevanju Uredbe¹ pa je bilo zaposlenih 1.986,35 oseb, kar je za 32,0 manj od načrta in 14,0 manj kot na dan 31.12.2025.

Tehnološki razvoj in naložbe

Letni načrt investicij je bil v obdobju jan-maj 2026 realiziran v višini 1,98 mio EUR, kar je 16,2 % letnega plana.

¹ Uredba o metodologiji za pripravo in spremljanje izvajanja kadrovskih načrtov posrednih proračunskih uporabnikov za leti 2025 in 2026 (Uradni list RS, št. 109/24 in 104/25)

Poslovanje:

RTV Slovenija je v obdobju jan-maj 2026 realizirala presežek prihodkov nad odhodki v višini 1,49 mio EUR, kar je za 1,11 mio EUR boljše od plana:

- prihodki so bili realizirani v višini 67,08 mio EUR in so nižji od načrta za 0,81 mio EUR (indeks 98,8);
- odhodki so dosegli višino 65,59 mio EUR in so za načrtom zaostali za 1,91 mio EUR (indeks 97,2).

POSLOVNI PRIHODKI so bili realizirani v višini 64,95 mio EUR in so nižji od načrta za 1,31 mio EUR (indeks 98,0)

- prihodki od RTV-prispevka: znašajo 45,19 mio EUR in so nižji od plana za 342 tisoč EUR, zaradi negativnega vpliva realizacije projektov po ZSFCJA;
- prihodki od oglaševanja: znašajo 7,30 mio EUR in so nižji od plana za 1,59 mio EUR;
- prihodki od sofinanciranja znašajo 6,77 mio EUR; med drugimi so evidentirani tudi prihodki za sofinanciranje programov za narodnosti ter delovanja Glasbene produkcije skladno s 30. čl. ZRTVS-1 za obdobje prvih petih mesecev v višini 6,46 mio EUR;
- drugi komercialni prihodki so bili realizirani v višini 5,70 mio EUR in so višji od načrta za 11,2 % oz. 0,57 mio EUR;

POSLOVNI ODHODKI so bili realizirani v višini 63,62 mio EUR in so za načrtom zaostali za 2,39 mio EUR (indeks 96,4):

- stroški storitev so bili nižji od načrta za skupaj 2,21 mio EUR, od tega največ stroški snemanj in oddaj za 1,47 mio EUR (predvsem stroški pravic za filme, oddaje, prenose in snemanja za 714 tisoč EUR, ostalih koprodukcij za 454 tisoč EUR ter koprodukcije SFC za 362 tisoč EUR);
- stroški materiala in energije so od načrta nižji za 398 tisoč EUR: nižji so predvsem stroški za posebni material (210 tisoč EUR) in električno energijo (133 tisoč EUR);
- stroški dela so načrt presegle za 160 tisoč EUR (predvsem zaradi delovne uspešnosti po ZSTSPJS, višjega regresa za letni dopust zaradi višje minimalne plače ter odpravnin);
- amortizacija je nižja od načrta za 13 tisoč EUR (indeks 99,6);
- drugi poslovni stroški so načrt presegle za 71 tisoč EUR.

DENARNI TOK

Stanje denarnih sredstev na dan 31. 5. 2026 znaša 1,31 mio EUR, kar je za 5,22 mio EUR manj kot konec leta 2025. V mesecu maju 2026 je bil zavod ob izplačilu plač zadolžen pri Upravljavcu EZR države v višini 9 mio EUR. Posojilo na odpoklic je bilo do konca meseca maja vrnjeno v višini 4 mio EUR. Zavod je bil konec meseca maja zadolžen v višini 5 mio EUR.

2 GLEDANOST PROGRAMOV TELEVIZIJE SLOVENIJA

Opis raziskave

Izvajalec merjenja gledanosti je AGB Nielsen Media Research. AGB Nielsen s pomočjo telemetrije (elektronsko merjenje gledanosti) dnevno (od maja 1999) spremlja gledanost slovenskih in drugih programov na panelnem vzorcu 600 gospodinjstev. Panel reprezentativno predstavlja strukturo slovenske populacije glede na najbolj pomembne demografske, geografske in druge značilnosti populacije, prepoznane v bazični raziskavi. Rezultat merjenja je matrika podatkov, ki jih sestavljajo minutne gledanosti vseh programov po vseh merjenih skupinah. V poročilo so informativno vključeni tudi podatki o spremljanju televizijskih programov RTV Slovenija v živo in na zahtevo preko spleta oz. elektronskih naprav, ki so pridobljeni iz strežnika rtv slo.si².

Splošni podatki o gledanosti

Podatki o gledanosti so v nadaljevanju analizirani na ciljni skupini starih nad 4 leta, za analizirano obdobje januar – maj 2026, v primerjavi z enakim obdobjem lani.

Po meritvah AGB Nielsen, ki zajemajo spremljanje televizijskih vsebin v živo in z zamikom, je gledanost televizije³ tradicionalno najvišja v zimskih mesecih. Januarja je znašala 25,1 %, februarja 23,6 % in maja 18,9 % kar je za 0,4 odstotne točke manj kot maja 2025. Gledalci so v obdobju januar – maj 2026 namenili gledanju televizije dnevno povprečno 4 ure in 57 minut svojega časa. TV SLO 1 so spremljali povprečno eno uro in 26 minut, TV SLO 2 pa uro in 8 minut.

Gledanost TV Slovenija

TV Slovenija 1 in TV Slovenija 2 je v obdobju januar – maj 2026 **skupaj spremljalo dnevno povprečno 699.000 različnih posameznikov**, starih nad 4 leta.

V obdobju januar – maj 2026 se je število prikazov v živo preko spletne strani www.rtv slo.si v primerjavi z enakim obdobjem lani zelo povečalo, na zahtevo pa se je malce zmanjšalo (graf 1). K povečanju števila prikazov v živo preko spleta pomembno prispevajo tudi prenosi odmevnih športnih dogodkov (zimski športi, ZOI Milano Cortina 2026). V obdobju januar - maj 2026 je bilo tako doseženih kar 14.720.000 prikazov v živo ter 10.510.000 prikazov na zahtevo.

² Pri razumevanju podatkov o gledanosti in podatkov o ogledih je potrebno upoštevati, da gre za dve ločeni meritvi, ki sta metodološko različni in se med seboj lahko samo dopolnjujeta. V primeru podatkov o gledanosti se na izbranem vzorcu posameznikov spremlja gledanost televizije vsako minuto gledanja, na tej osnovi se izračuna povprečna gledanost oddaje ali termina. Podatki so tudi ustrezno uteženi tako, da predstavljajo lastnosti slovenske populacije. Podatki o ogledih pa so tehnične meritve, kjer en prikaz video vsebine pomeni praviloma en začetek predvajanja video vsebine v video predvajalniku, časovna komponenta pa ni definirana. Podatki torej tudi niso vzorčeni, uteženi in zato ne morejo predstavljati lastnosti slovenske populacije. Podatki bodo lahko obravnavani enakovredno samo, ko bodo izmerjeni na enak način, na istem in dovolj velikem vzorcu ali populaciji.

² Vsi podatki v nadaljevanju se nanašajo na gledanost v živo in z zamikom, razen, če je označeno drugače.

Graf 2.1: Število prikazov televizijskih, video vsebin, na www.rtv slo.si v obdobju januar – maj po letih⁴

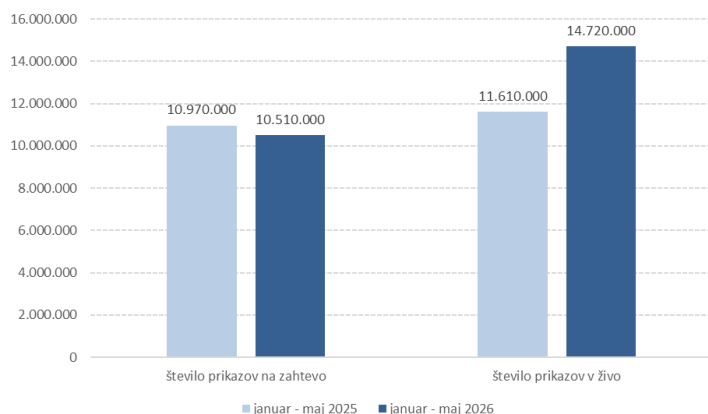

Podatki o gledanosti kažejo, da je v obdobju januar - maj 2026 TV Slovenija (TV Slovenija 1 in TV Slovenija 2 skupaj) spremljalo povprečno 4,7 % gledalcev. To pomeni, da je med 7. in 23. uro vsako minuto oba programa TV Slovenija skupaj spremljalo povprečno **90.000 gledalcev**. **TV Slovenija je svojo povprečno gledanost zvišala** (s 4,6 % na 4,7 %) in tako je v povprečju oba programa vsako minuto spremljalo **2.000 gledalcev več** kot v enakem obdobju lani. V letošnjem januarju so k višji gledanosti TV Slovenija 2 pomembno prispevali **novoletna turneja v smučarskih skokih in svetovno prvenstvo v poletih**, v letošnjem februarju pa **zimske olimpijske igre, saj so bile to najbolj gledane olimpijske igre zadnjih deset let**. Najvišjo gledanost v obdobju januar – maj 2026 je dosegla 2. serija smučarskih skakalk na veliki skakalnici (15. 2. 2026), ki si jo je ogledalo povprečno kar 30,8 % oziroma vsako minuto povprečno 587.600 gledalcev, ob tem pa je prenos dosegel 55-odstotni delež vseh gledalcev televizije v času predvajanja, hkrati pa gre za najbolj gledano vsebino v zadnjem letu (od 1. 1. 2025 do 31.5. 2026) na vseh slovenskih televizijah.

TV SLO 2 je v obdobju januar – maj 2026 v primerjavi z enakim obdobjem lani svojo povprečno gledanost zvišala (z 1,9 % na 2,0 %) ravno tako tudi delež gledalcev (z 8,2 % na 9,3 %). Primerjava januar – maj 2025/2026 kaže, da je **TV SLO 1 svojo povprečno gledanost ohranila** - 2,7 %, **delež gledalcev pa se je malce povečal** (z 12,0 % na 12,2 %).

³ En prikaz video vsebine praviloma pomeni en začetek predvajanja video vsebine v video predvajalniku. Podatek o skupnem številu naprav, ki so v izbranem obdobju dostopale do teh video vsebin, ni na voljo. Prav tako ni znano, koliko oseb v povprečju hkrati uporablja eno napravo za ogled. Zaradi teh omejitev ni mogoče podati natančne ocene o dosegu oziroma gledanosti video vsebin prek spleta. (Vir: MMC/rtvslo.si).

Graf 2.2: Povprečna gledanost v obdobju januar – maj po letih

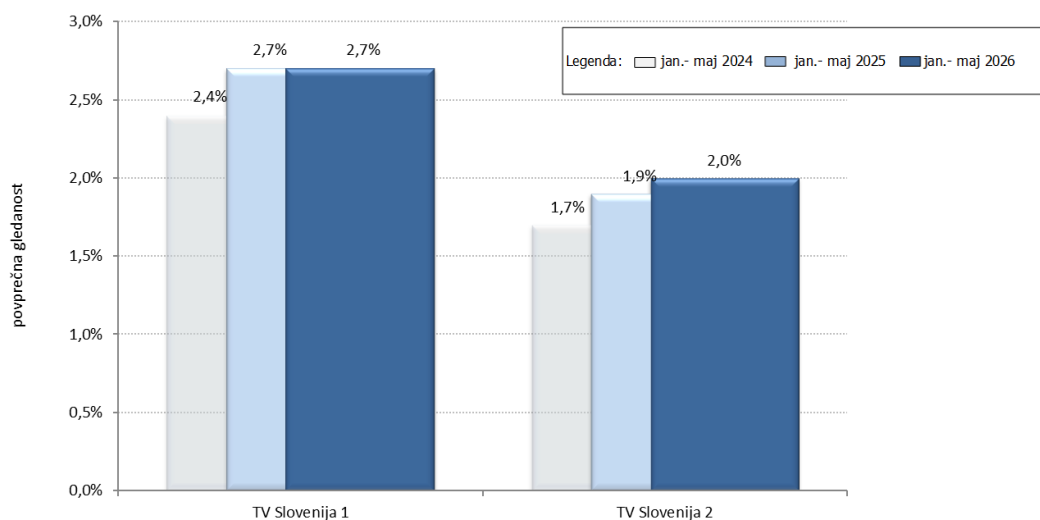

TV SLO 1 je med delavniki v obdobju januar – maj 2026 v primerjavi z enakim obdobjem (graf 3) svojo povprečno gledanost malenkost zvišala. Najbolj se je zvišala med 20. in 21. uro. Tudi povprečna gledanost TV SLO 2, ki variira zaradi športnih prenosov, se je med delavniki v analiziranem obdobju zvišala.

Graf 2.3: Povprečna gledanost v obdobju januar – maj po letih: DELAVNIKI

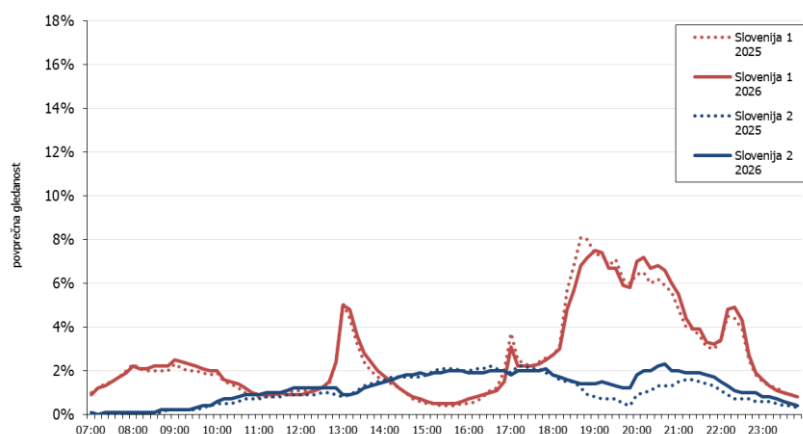

TV SLO 2 je med vikendi v obdobju januar – maj 2026 v primerjavi z enakim obdobjem lani svojo povprečno gledanost ohranila (graf 4). Gledanost med vikendi je bila na TV SLO 2 višja kot med delavniki, kar je precej odvisno od terminov športnih prenosov. Tako je TV SLO 2 v analiziranem obdobju ob vikendih med 7. in 23. uro, povprečno dnevno spremljalo 3,9 % gledalcev, starih nad 4 leta. **TV SLO 1 je med vikendi v analiziranem obdobju dosegla v povprečju nižje povprečne vrednosti gledanosti**, najbolj se je znižala v času od 21. do 22. ure.

Graf 2.4: Povprečna gledanost v obdobju januar – maj po letih: VIKENDI

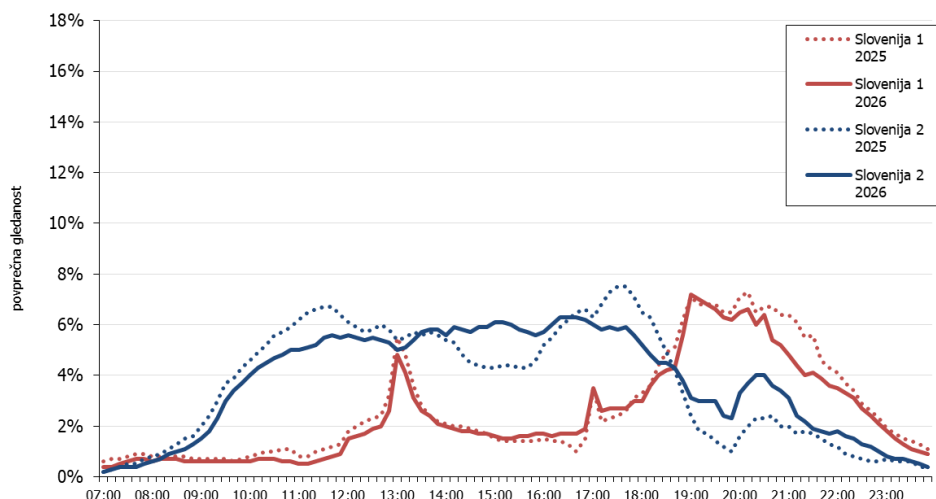

Graf 2.5: Povprečna gledanost programov TV Slovenija po mesecih 2025/2026 (dnevni oddajni čas med 7. in 23. uro)

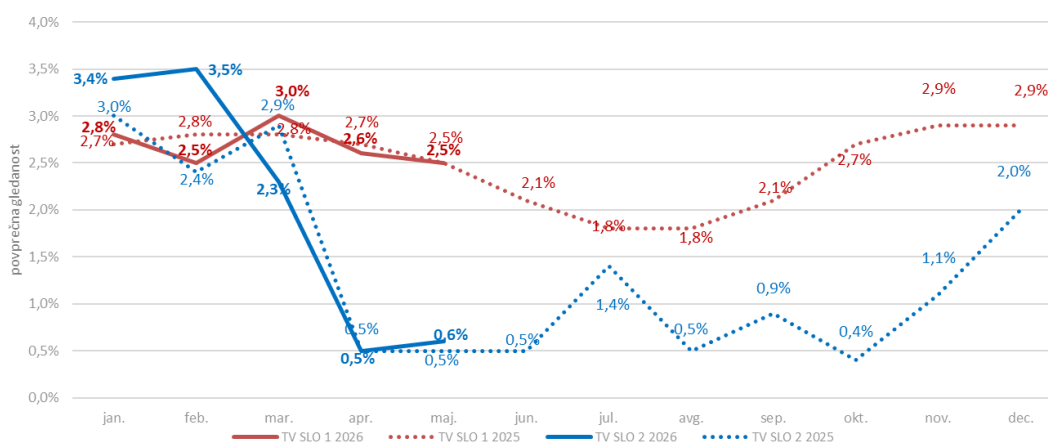

Primerjava povprečne gledanosti po mesecih 2025/2026 kaže (graf 5), da je TV SLO 1 v letošnjem januarju svojo povprečno gledanost zvišala (z 2,7 % na 2,8 %), v februarju jo je znižala (z 2,8 % na 2,5 %), v marcu jo je zopet zvišala (z 2,8 % na 3,0 %), v aprilu jo je malenkost znižala (z 2,7 % na 2,6 %) in v maju ohranila – 2,5 %. TV SLO 2 je v letošnjem januarju svojo povprečno gledanost precej zvišala (s 3,0 % na 3,4 %), ravno tako tudi v februarju (z 2,4 % na 3,5 %), v marcu jo je znižala (z 2,9 % na 2,3 %), v aprilu jo je ohranila (0,5 %) ter v maju malce zvišala (z 0,5 % na 0,6 %).

Struktura gledalcev TV Slovenija

Med gledalci televizije na splošno prevladujejo ženske, po starosti izstopajo gledalci nad 50 let, po izobrazbi prevladuje osnovno in srednješolsko izobražena populacija.

Primerjava gledanosti po spolu kaže, da so moški v analiziranem obdobju malo manj spremljali TV SLO 1 kot v enakim obdobju lani, medtem ko se je pri ženskah delež na TV SLO 1 povečal. Za TV SLO 2 velja, da so ga v primerjavi ženskami moški spremljali bolj intenzivno. Na TV SLO 1 in TV SLO 2 je največji delež gledalcev starih nad 50 let, na obeh TV programih prevladujejo gledalci z osnovno in srednješolsko izobrazbo. Za TV Slovenija 1 je značilno, da jo spremlja večji delež

gledalcev z višjo in visokošolsko izobrazbo, kot to velja za televizijo na splošno, poleg tega se je delež gledalcev z višjo in visokošolsko izobrazbo na TV SLO 1 tudi povečal v primerjavami z enakim obdobjem lani.

Tabela 2.1: Primerjava strukture gledalcev TV Slovenija – indeks afinitete: januar - maj 2025/2026

ciljna skupina		Slovenija 1		Slovenija 2		televizija	
		2025	2026	2025	2026	2025	2026
spol	moški	100	93	113	112	96	94
	ženske	100	107	87	88	104	106
starost	4 - 9 let	23	17	24	26	49	58
	10 - 14 let	8	9	10	17	43	49
	15 - 29 let	8	7	12	14	33	27
	30 - 49 let	37	39	50	56	76	76
	50 - 64 let	101	105	128	131	121	116
	nad 65 let	276	267	232	214	179	182
izobrazba	osnovna šola	113	110	121	108	117	116
	srednja šola	123	117	125	124	118	114
	višja in visoka šola	89	102	78	86	81	86

INDEKS AFINITETE: razmerje med gledanostjo ene skupine (npr. moški) v primerjavi z gledanostjo celotne populacije. Indeks nad 100 pomeni, da je zanimanje v tej skupini večje

Najbolje gledane oddaje

Najbolje gledane oddaje/prenosi na TV Slovenija: januar - maj 2026

Rang	oddaja	spored	datum	začetni čas	vsi nad 4 leta			št. prikazov v živo preko spleta
					gledanost		delež	
					%	št. gledalcev		
1	ZOI SMUČARSKI SKOKI Ž VELIKA SKAKALNICA 2. SERIJA MILANO CORTINA	Slovenija 2	15.02.2026	19:55	30,8%	587.600	55%	57.044
2	ZOI SMUČARSKI SKOKI MEŠANE EKIPE 2. SERIJA MILANO CORTINA	Slovenija 2	10.02.2026	19:57	28,3%	539.800	48%	70.095
3	ZOI SMUČARSKI SKOKI VELIKA SKAKALNICA 2 SERIJA MILANO CORTINA	Slovenija 2	14.02.2026	19:54	27,2%	520.200	54%	60.922
4	ZOI SMUČARSKI SKOKI M DVOJICE 2 SERIJA MILANO CORTINA	Slovenija 2	16.02.2026	19:48	26,2%	499.500	51%	65.583
5	ZOI SMUČARSKI SKOKI Ž VELIKA SKAKALNICA 1. SERIJA MILANO CORTINA	Slovenija 2	15.02.2026	18:42	25,9%	495.100	53%	**
6	SMUČARSKI POLETI SVETOVNI POKAL 2 SERIJA PLANICA	Slovenija 2	29.03.2026	11:07	24,6%	470.100	72%	56.072
7	ZOI SMUČARSKI SKOKI M DVOJICE 3 SERIJA MILANO CORTINA	Slovenija 2	16.02.2026	20:29	24,3%	463.000	45%	**
8	ZOI SMUČARSKI SKOKI M SREDNJA SKAKALNICA 2. SERIJA MILANO CORTINA	Slovenija 2	9.02.2026	20:09	24,2%	461.500	41%	61.075
9	ZOI SMUČARSKI SKOKI Ž SREDNJA SKAKALNICA 2. SERIJA MILANO CORTINA	Slovenija 2	7.02.2026	19:56	23,5%	447.600	49%	49.144
10	SMUČARSKI POLETI M SVETOVNO PRVENSTVO EKIPNO 2.SERIJA	Slovenija 2	25.01.2026	17:22	22,9%	437.600	52%	46.224

Najbolje gledane oddaje/prenosi na TV Slovenija 1: januar - maj 2026

Rang	oddaja	spored	datum	začetni čas	vsi nad 4 leta			št. prikazov v živo preko spleta
					gledanost		delež	
					%	št. gledalcev		
1	TARČA INFORMATIVNA ODDAJA	Slovenija 1	8.01.2026	20:02	11,6%	222.300	24%	4.865
2	TRENUTEK ODLOČITVE VOLITVE 2026	Slovenija 1	19.03.2026	19:59	11,6%	221.800	26%	18.740
3	INKOGNITO ODDAJA	Slovenija 1	21.04.2026	20:00	11,5%	219.900	25%	3.227
4	KEKEC	Slovenija 1	2.05.2026	20:08	11,2%	214.200	30%	3.602
5	TAKŠNO JE ŽIVLJENJE	Slovenija 1	15.03.2026	20:06	11,0%	210.200	24%	3.647
6	TV DNEVNIK	Slovenija 1	22.03.2026	18:49	10,5%	199.700	22%	17.261
7	ŠPORT	Slovenija 1	25.01.2026	19:48	9,5%	181.900	21%	1.739
8	POLITIČNO S TANGO GOBEC	Slovenija 1	12.04.2026	19:15	9,3%	177.900	24%	1.906
9	ZRCALO TEDNA	Slovenija 1	8.03.2026	19:32	9,3%	177.700	22%	2.147
10	SLOVENSKA KRONIKA	Slovenija 1	7.01.2026	19:28	9,3%	177.700	21%	1.839

Najbolje gledane oddaje/prenosi na TV Slovenija 2: januar - maj 2026

Rang	oddaja	spored	datum	začetni čas	vsi nad 4 leta			št. prikazov v živo preko spleta
					gledanost		delež	
					%	št. gledalcev		
1	ZOI SMUČARSKI SKOKI Ž VELIKA SKAKALNICA 2. SERIJA MILANO CORTINA	Slovenija 2	15.02.2026	19:57	30,8%	587.600	55%	57.044
2	ZOI SMUČARSKI SKOKI MEŠANE EKIPE 2. SERIJA MILANO CORTINA	Slovenija 2	10.02.2026	19:54	28,3%	539.800	48%	70.095
3	ZOI SMUČARSKI SKOKI VELIKA SKAKALNICA 2 SERIJA MILANO CORTINA	Slovenija 2	14.02.2026	19:48	27,2%	520.200	54%	60.922
4	ZOI SMUČARSKI SKOKI M DVOJICE 2 SERIJA MILANO CORTINA	Slovenija 2	16.02.2026	18:42	26,2%	499.500	51%	65.583
5	ZOI SMUČARSKI SKOKI Ž VELIKA SKAKALNICA 1. SERIJA MILANO CORTINA	Slovenija 2	15.02.2026	11:07	25,9%	495.100	53%	**
6	SMUČARSKI POLETI SVETOVNI POKAL 2 SERIJA PLANICA	Slovenija 2	29.03.2026	20:29	24,6%	470.100	72%	56.072
7	ZOI SMUČARSKI SKOKI M DVOJICE 3 SERIJA MILANO CORTINA	Slovenija 2	16.02.2026	20:09	24,3%	463.000	45%	**
8	ZOI SMUČARSKI SKOKI M SREDNJA SKAKALNICA 2. SERIJA MILANO CORTINA	Slovenija 2	9.02.2026	19:56	24,2%	461.500	41%	61.075
9	ZOI SMUČARSKI SKOKI Ž SREDNJA SKAKALNICA 2. SERIJA MILANO CORTINA	Slovenija 2	7.02.2026	17:22	23,5%	447.600	49%	49.144
10	SMUČARSKI POLETI M SVETOVNO PRVENSTVO EKIPNO 2.SERIJA	Slovenija 2	25.01.2026	17:22	22,9%	437.600	52%	46.224

DEFINICIJE

GLEDANOST IN GLEDANOST V % = število all odstotek posameznikov, ki so videli oddajo [100% = vsi prebivalci Slovenije, stari nad 4 leta]

DELEŽ = odstotek gledalcev v času oddaje [100% = vsi gledalci televizije]

Vir: RTV Slovenija iz raziskave AGB Nielsen Media Research, panelni vzorec 600 gospodinjstev, starost nad 4 leta, gledanost v živo in z zamikom

* minimalna dolžina oddaje je 5 minut; v primeru dveh ali več oddaj z istim naslovom, se v lestvico uvrsti le najbolj gledana, minimalna dolžina oddaje je 5 minut

Št. prikazov v živo preko spleta = število začetkov predvajanj video vsebine.

** Število ogledov preko spleta zajema skupno število ogledov tako 1. kot ostalih serij oz. polčasa

Vir: MMC/rtvslo.si

3 POSLUŠANOST RADIA SLOVENIJA

Opis raziskave

V poročilu predstavljamo podatke raziskave o poslušanosti podjetja Mediana (raziskava Mediana RM).⁵ Podatki o doseg⁶ in poslušanosti⁷ radijskih programov so analizirani za januar–maj 2026 in so predstavljeni za celotno območje Slovenije.

Dnevni doseg Radia Slovenija

Podatki raziskave Mediana RM kažejo, da je dnevni doseg poslušalcev, starih od 15 do 85 let, v obdobju januar–maj 2026 v primerjavi z enakim obdobjem lani in predlani opazno upadel. Slovenske radijske programe je letos vsak dan v povprečju poslušalo 74,1 % oz. 1.314.000 različnih posameznikov. To je 2,4 odstotne točke oz. 37.000 poslušalcev manj kot v enakem obdobju leta 2025 ter za 3,3 odstotne točke oz. 45.000 poslušalcev manj kot leta 2024.

Splošni trend znižanja dosega se odraža tudi pri programih Radia Slovenija. V obdobju januar–maj 2026 je programe javne radijske mreže vsak dan v povprečju spremljalo 23,2 % oz. 411.000 različnih poslušalcev. To pomeni za eno odstotno točko oz. 17.000 poslušalcev manj kot v enakem obdobju lani ter za 2,5 odstotne točke manj kot pred dvema letoma.

Analiza dnevnega dosega posameznih programov Radia Slovenija za obdobje januar–maj v letih 2024–2026 kaže, da je v letu 2026 polovica programov zabeležila padec, medtem ko so ostali programi dnevni doseg ohranili ali ga rahlo povečali. Enak dnevni doseg sta v primerjavi z letom prej ohranila Radio Koper (1,9 %) in Radio Maribor (1,2 %), Radio Si (2,2 %) pa je kot edini zabeležil rahlo rast za 0,1 odstotne točke. Na drugi strani so doseg zmanjšali Program Ars (0,8 %) za 0,2 odstotne točke, Radio Prvi (5,9 %) za 0,3 odstotne točke ter Val 202 (14,5 %), ki je zabeležil padec za 0,5 odstotne točke. V primerjavi z letom 2024 pa je trend upada opazen pri vseh programih. Največje zmanjšanje sta zabeležila Val 202 (-1,6 odstotne točke) in Radio Prvi (-0,9 odstotne točke). Sledijo Radio Maribor (-0,3 odstotne točke) ter Program Ars, Radio Koper in Radio Si, pri katerih je upad znašal 0,2 odstotne točke.

⁵ Izvajalec preko telefonske (CATI) in spletne (CAWI) ankete spremlja poslušanost slovenskih in drugih radijskih programov po 60-minutnih intervalih na vzorcu cca. 4800 anketiranih posameznikov. Mediana izvaja raziskavo na ciljni skupini 15–85 let, vzorec pa reprezentativno predstavlja strukturo slovenske populacije glede na najbolj pomembne demografske spremenljivke (za izbrano ciljno populacijo). Rezultat merjenja je matrika podatkov, ki jih sestavljata doseg (ki je valuta) in poslušanost vseh programov po vseh merjenih skupinah.

⁶ Število ali odstotek različnih posameznikov, ki so poslušali določen radijski program 15 minut ali več. (100 % doseg pomeni, da so vsako minuto določene oddaje oz. časovnega intervala slišali vsi prebivalci Slovenije, stari med 15 in 85 let).

⁷ Merjena v % predstavlja odstotek posameznikov, ki so poslušali določen časovni interval; izračunana je na podlagi povprečne 15-minutne poslušanosti (100 % poslušanost pomeni, da so vsakih 15 minut določenega časovnega intervala slišali vsi prebivalci Slovenije, stari med 15 in 85 let).

Tabela 3.1: Povprečni dnevni dosegi v obdobju januar–maj po letih (Mediana RM)

DNEVNI DOSEG PROGRAMOV RADIA SLOVENIJA PO LETIH				
Radijski program	Jan–maj 2024	Jan–maj 2025	Jan–maj 2026	Razlika 2026 – 2025
Radio Prvi	6,8 %	6,2 %	5,9 %	-0,3 %
Val 202	16,1 %	15,0 %	14,5 %	-0,5 %
Program Ars	1,0 %	1,0 %	0,8 %	-0,2 %
Radio Koper	2,1 %	1,9 %	1,9 %	0,0 %
Radio Maribor	1,5 %	1,2 %	1,2 %	0,0 %
Radio Si	2,4 %	2,1 %	2,2 %	0,1 %
Radio Slovenija	25,7 %	24,2 %	23,2 %	-1,0 %

Vir: RTV SLO iz raziskave Mediana RM, velikost vzorca okoli 4800 posameznikov mesečno, starost 15–85 let

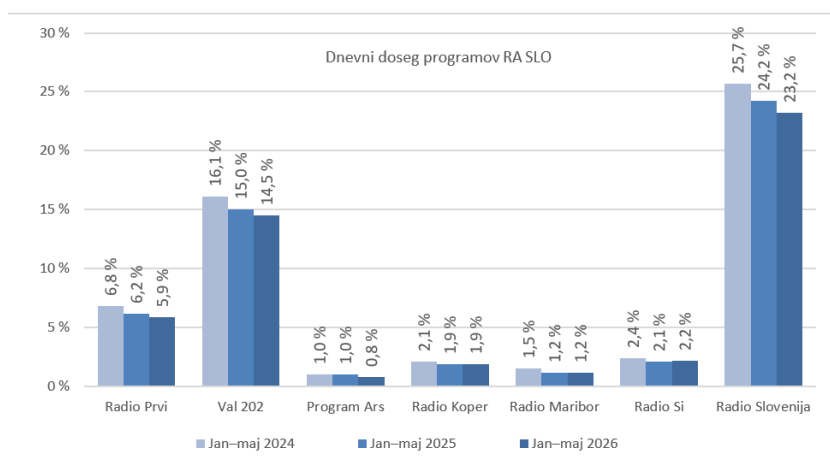

Vir: RTV SLO iz raziskave Mediana RM, velikost vzorca okoli 4800 posameznikov mesečno, starost 15–85 let

Tabela 3.2 prikazuje gibanje dnevnega dosega posameznih programov Radia Slovenija po mesecih med majem 2025 in majem 2026. Val 202 ostaja program z naskokom najvišjim dnevnim dosegom, ki se je skozi celotno leto gibal med 13,8 % in 14,9 %. Svoj najvišji doseg je dosegel prav ob koncu opazovanega obdobja, maja 2026 (14,9 %). Radio Prvi je v poletnih mesecih leta 2025 beležil rast in avgusta dosegel vrh pri 7,0 %. V jesenskem času je doseg nekoliko upadel (najnižje na 5,5 % v novembru 2025), v prvi polovici leta 2026 pa se je stabiliziral okoli 6,0 %. Radio Si je skozi leto kazal precejšnjo dinamičnost. Doseg se je z začetnih 2,1 % maja 2025 povzpел na 2,6 % v novembru 2025, nato po padcu v februarju ponovno zrasel na 2,4 % ob koncu analiziranega obdobja. Radio Koper je ohranjal razmeroma stabilen dnevni doseg, ki je večino časa nihal med 1,8 % in 2,1 %. Najnižjo vrednost je zabeležil septembra 2025 (1,6 %), najvišjo pa decembra istega leta (2,1 %). Radio Maribor je imel doseg v razponu med 1,0 % in 1,5 %. Največ poslušalcev je dosegel avgusta 2025, analizirano obdobje pa zaključil pri 1,1 %. Program Ars beleži precej konstantne dosege, ki so se gibali med 0,7 % in 1,1 %. Opazen je rahel upad v marcu in aprilu 2026, ko je doseg padel na 0,7 %, a se je do maja znova dvignil na 0,9 %.

Tabela 3.2: Povprečni dnevni dosegi v zadnjem letu (Mediana RM)

DNEVNI DOSEG PROGRAMOV RADIA SLOVENIJA PO MESECIH													
	maj 25	jun 25	jul 25	avg 25	sep 25	okt 25	nov 25	dec 25	jan 26	feb 26	mar 26	apr 26	maj 26
Radio Prvi	6,3 %	6,7 %	6,8 %	7,0 %	6,2 %	6,0 %	5,5 %	5,8 %	5,8 %	5,9 %	5,9 %	6,0 %	5,9 %
Val 202	14,2 %	14,2 %	14,3 %	14,7 %	14,2 %	14,0 %	14,5 %	14,3 %	14,7 %	13,8 %	14,4 %	14,6 %	14,9 %
Ars	1,1 %	0,9 %	1,0 %	1,0 %	1,0 %	1,0 %	0,9 %	1,0 %	0,9 %	0,9 %	0,7 %	0,7 %	0,9 %
Radio Koper	2,0 %	2,0 %	2,0 %	1,8 %	1,6 %	1,8 %	2,0 %	2,1 %	1,9 %	1,8 %	1,8 %	1,9 %	1,9 %
Radio Maribor	1,2 %	1,3 %	1,4 %	1,5 %	1,4 %	1,2 %	1,0 %	1,1 %	1,1 %	1,3 %	1,1 %	1,3 %	1,1 %
Radio Si	2,1 %	2,3 %	2,3 %	2,2 %	2,1 %	2,4 %	2,6 %	2,4 %	2,1 %	1,9 %	2,1 %	2,3 %	2,4 %

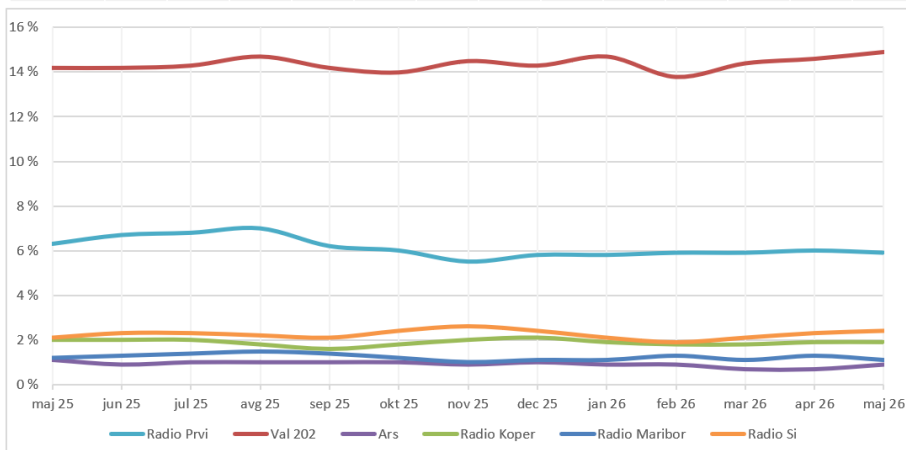

Vir: RTV SLO iz raziskave Mediana RM, velikost vzorca okoli 4800 posameznikov mesečno, starost 15–85 let

Poslušnost terminov

Programi Radia Slovenija največ poslušalcev dosegajo v jutranjem in zgodnjepopoldanskem času, vrhunec poslušnosti pa je najpogosteje v času dnevnoinformativnih oddaj (graf 3.1). Val 202 je v obdobju januar–maj 2026 dosegel dva izrazitejša vrhova: ob 7. uri, med Drugo jutranjo kroniko, ter ob 15. uri, med oddajo Dogodki in odmevi. Poslušnost v obeh terminih je v analiziranem obdobju znašala 4,6 %. Radio Prvi najvišjo poslušnost dosega ob 7. uri (2,2 %) in ob 6. uri (1,9 %). Radio Koper ohranja stabilno poslušnost med 6. in 16. uro (0,4–0,6 %), pri čemer najvišje vrednosti dosega med 7. in 8. uro ter med 10. in 13. uro. Radio Maribor doseže vrh poslušnosti ob 7. uri (0,4 %), Radio Si pa prav tako ob 7. uri ter ponovno med 15. in 16. uro (0,6 %).

Graf 3.1: Povprečna poslušnost januar–maj 2026 (Mediana RM)

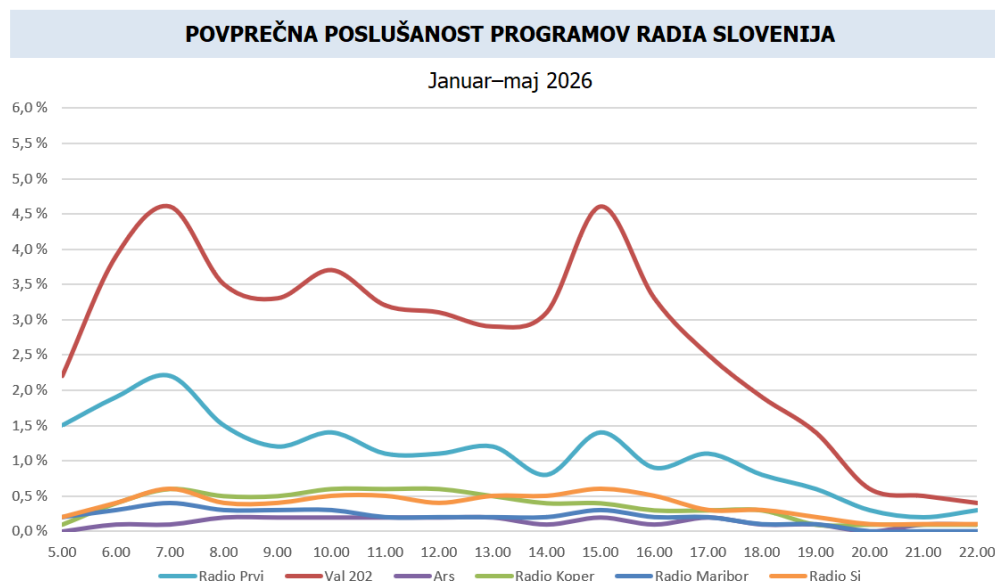

Vir: RTV SLO iz raziskave Mediana RM, velikost vzorca okoli 4800 posameznikov mesečno, starost 15–85 let

Tabela 3.3 prikazuje poslušanost programov Radia Slovenija po dnevni sklopih v obdobju januar–maj v letih 2025 in 2026. Večina programov Radia Slovenija v letošnjem letu ohranja enako povprečno poslušanost kot v enakem obdobju lani. Nekoliko nižja je le poslušanost Vala 202, in sicer za 0,2 odstotne točke. Po posameznih dnevni sklopih je največji upad poslušnosti zaznan pri Valu 202 v jutranjem in dopoldanskem terminu (–0,3 oz. –0,2 odstotne točke). Rahlo višja poslušanost pa je zabeležena pri Radiu Prvi v jutranjem in dopoldanskem programu, Radiu Si v popoldanskem programu in Radiu Koper v večernem pasu (v vseh primerih za +0,1 odstotne točke).

Tabela 3.3: Povprečna poslušanost po terminih v letih 2025 in 2026 (Mediana RM)

POVPREČNA POSLUŠANOST PROGRAMOV RADIA SLOVENIJA PO LETIH															
Januar–maj															
Radijski program	Jutranji program			Dopoldanski program			Popoldanski program			Večerni program			Povprečje		
	5.00–9.00			9.00–13.00			13.00–18.00			18.00–23.00					
	2025	2026	Razl.	2025	2026	Razl.	2025	2026	Razl.	2025	2026	Razl.	2025	2026	Razl.
Radio Prvi	1,7 %	1,8 %	0,1 %	1,1 %	1,2 %	0,1 %	1,2 %	1,1 %	-0,1 %	0,5 %	0,4 %	0,0 %	1,1 %	1,1 %	0,0 %
Val 202	3,9 %	3,6 %	-0,3 %	3,5 %	3,3 %	-0,2 %	3,4 %	3,3 %	-0,1 %	1,0 %	1,0 %	0,0 %	2,9 %	2,7 %	-0,2 %
Ars	0,2 %	0,1 %	-0,1 %	0,2 %	0,2 %	0,0 %	0,2 %	0,2 %	-0,1 %	0,1 %	0,1 %	0,0 %	0,2 %	0,1 %	0,0 %
Radio Koper	0,5 %	0,4 %	-0,1 %	0,6 %	0,6 %	-0,1 %	0,5 %	0,4 %	-0,1 %	0,1 %	0,1 %	0,1 %	0,4 %	0,4 %	0,0 %
Radio Maribor	0,3 %	0,3 %	0,0 %	0,3 %	0,3 %	-0,1 %	0,3 %	0,2 %	0,0 %	0,0 %	0,0 %	0,0 %	0,2 %	0,2 %	0,0 %
Radio Si	0,4 %	0,4 %	0,0 %	0,4 %	0,5 %	0,0 %	0,4 %	0,5 %	0,1 %	0,2 %	0,2 %	0,0 %	0,3 %	0,4 %	0,0 %

Vir: RTV SLO iz raziskave Mediana RM, velikost vzorca okoli 4800 posameznikov mesečno, starost 15–85 let

Programi Radia Slovenija najvišjo poslušanost dosegajo med dnevnoinformativnimi oddajami, pri čemer izstopata Druga jutranja kronika (ob 7. uri) in Dogodki in odmevi (ob 15.30). Po podatkih raziskave Mediana RM (grafa 5 in 6) je v obdobju januar–maj 2026 Drugo jutranjo kroniko povprečno spremljalo 7,3 % oz. 129.000 poslušalcev, Dogodke in odmeve pa 6,9 % oz. 121.000 poslušalcev, starih od 15 do 85 let. V primerjavi z enakim obdobjem preteklega leta se je poslušanost Druge jutranje kronike znižala za 0,6 odstotne točke, poslušanost oddaje Dogodki in odmevi pa za 0,4 odstotne točke.

Graf 3.2: Poslušanost Druge jutranje kronike v obdobju januar–maj po letih (Mediana RM)

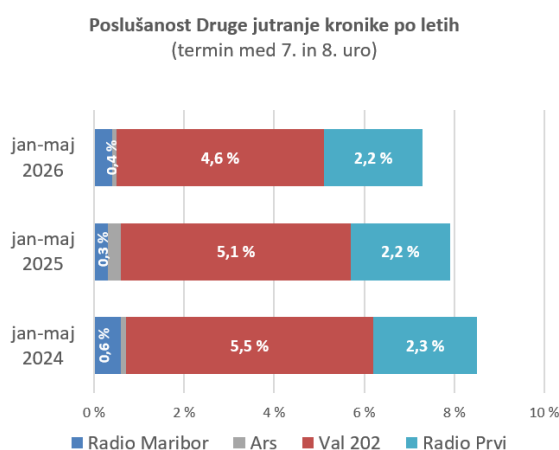

Vir: Mediana RM, vzorec: okoli 4800 oseb mesečno, starost: 15–85 let

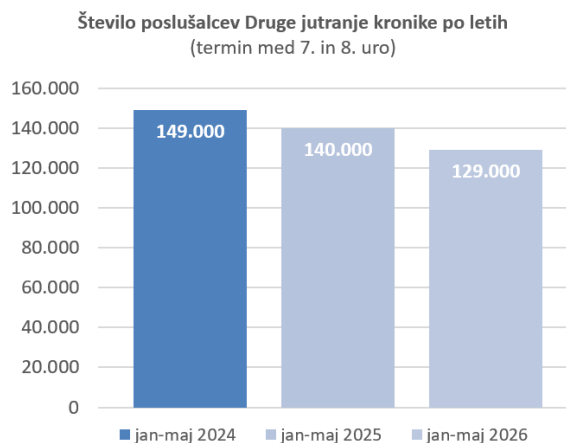

Vir: Mediana RM, vzorec: okoli 4800 oseb mesečno, starost: 15–85 let

Graf 3.3: Poslušnost informativne oddaje Dogodki in odmevi v obdobju januar–maj po letih (Mediana RM)

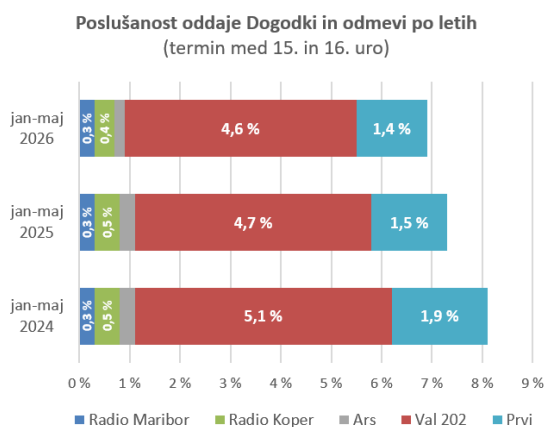

Vir: Mediana RM, vzorec: okoli 4800 oseb mesečno, starost: 15–85 let

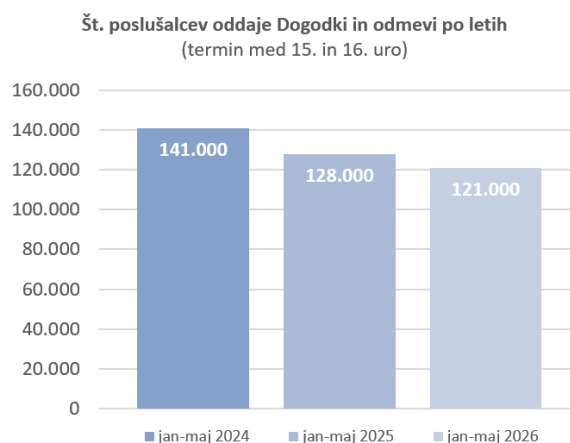

Vir: Mediana RM, vzorec: okoli 4800 oseb mesečno, starost: 15–85 let

4 OBISKANOST SPLETNEGA MESTA rtslo.si

Opis raziskave

Vir podatkov v tem poročilu je nacionalna valutna raziskava MOSS (Merjenje obiskanosti spletnih mest). Metodologija raziskave je hibridna in sestoji iz tehnične meritve (naprav, ki dostopajo do spletnih strani), bazične raziskave (obseg slovenske spletne populacije) in spletne ankete (ugotavljanje značilnosti uporabnikov). V raziskavo so vključena vsa večja slovenska spletna mesta. Poleg tega so v poročilo vključeni tudi podatki o spremljanju televizijskih in radijskih programov RTV Slovenija v živo in na zahtevo preko spleta oz. elektronskih naprav, ki so pridobljeni iz strežnika rtslo.si ter podatki o klikanosti posameznih člankov, ki so pridobljeni iz spletne aplikacije Gemius Prism.

Doseg spletnega mesta rtvslo.si

V obdobju januar-maj 2026 je imelo spletno mesto rtvslo.si povprečni mesečni doseg **861 tisoč** unikatnih uporabnikov, kar predstavlja **57 odstotkov slovenskih spletnih uporabnikov**. Povprečni mesečni doseg je bil za **15,0 odstotnih točk večji** kot v enakem obdobju lani in hkrati najvišji v zadnjih desetih letih.

Graf 4.1: Povprečni mesečni doseg obdobju januar-maj v zadnjih desetih letih (vir: MOSS).



Mesečni doseg spletnega mesta rtvslo.si je bil v vsakem izmed prvih petih mesecev leta 2026 višji kot v enakih obdobjih lani. Povprečni dnevni doseg je v obdobju januar-maj 2026 znašal 330.000 unikatnih uporabnikov, kar je za **19,4 odstotnih točk** več kot v enakem obdobju lani. Povprečni čas, ki ga je posamezni uporabnik dnevno preživel na spletnem mestu pa je bil v obdobju januar-maj 2026 **7 minut in 38 sekund**, kar je za **8,7 odstotnih točk manj** kot v enakem obdobju lani, a ostaja najdaljši med konkurenčnimi spletnimi mesti.

Graf 4.2: Mesečni dosegi po mesecih (vir: MOSS).

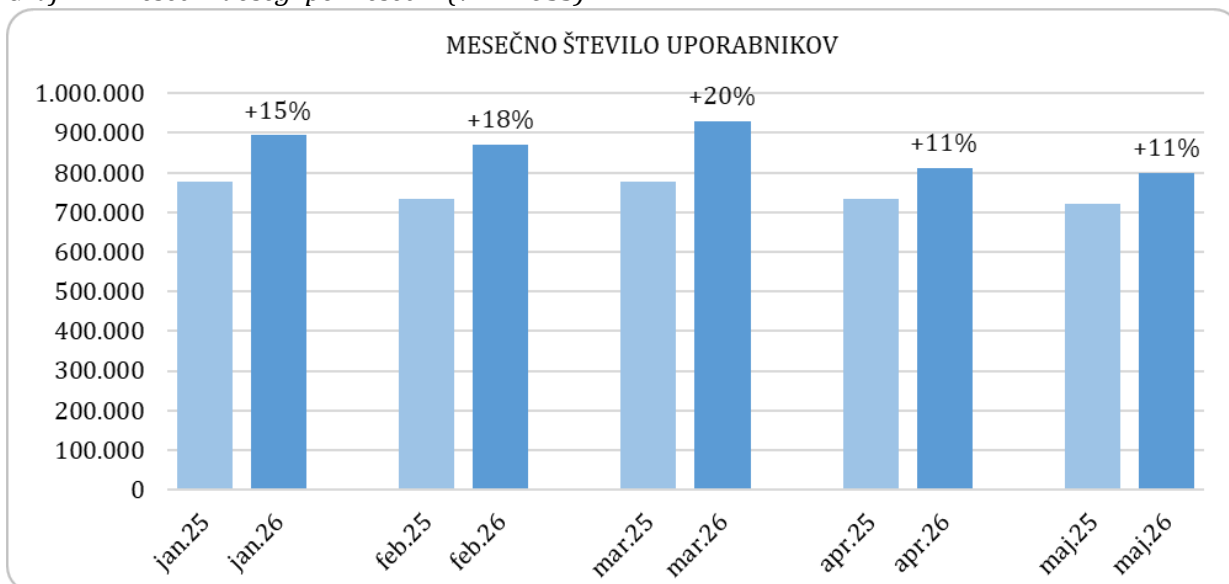

Število prikazov strani na spletnem mestu rtvslo.si

V obdobju januar-maj 2026 je imelo spletno mesto rtvslo.si v povprečju **78 milijonov prikazov** na mesec, kar je za **10,6 odstotnih točk** več kot v enakem obdobju leta 2025.

Graf 4.3: Število prikazov v v obdobju januar-maj v zadnjih desetih letih (vir: MOSS).



Število prikazov spletnih strani rtvslo.si je bilo v vseh petih mesecih leta 2026 višje kot v enakih obdobjih lani.

Graf 4.4: Število prikazov strani po mesecih (vir: MOSS).

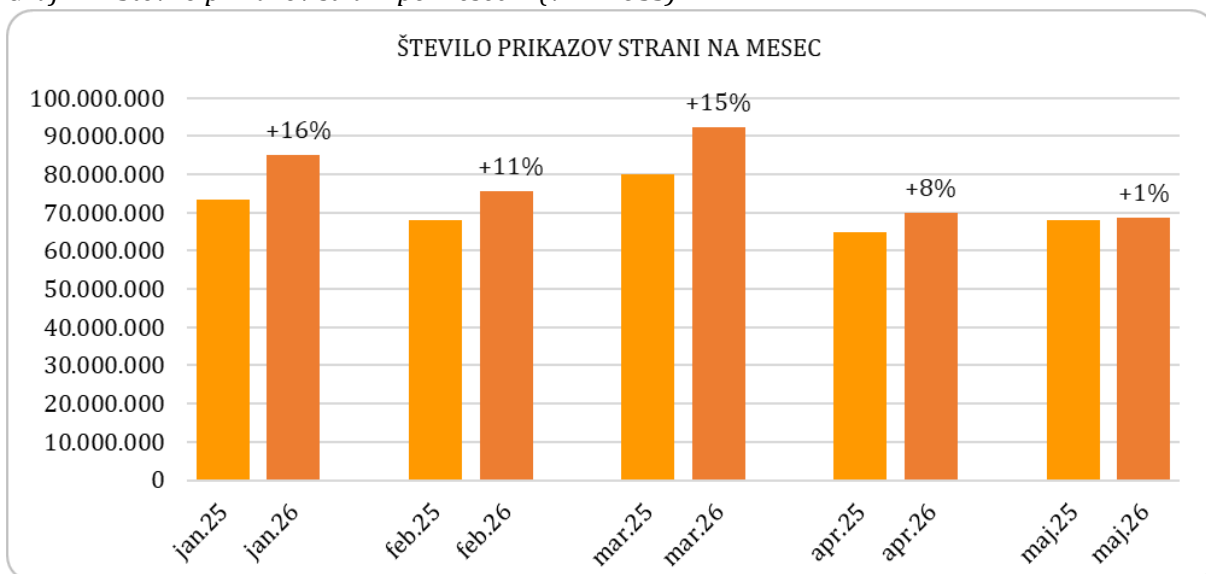

Demografija uporabnikov spletnega mesta rtvslo.si

Med obiskovalci spletnega mesta rtvslo.si je več moških kot žensk, skoraj dve tretjini obiskovalcev je starih med 30 in 59 let, po izobrazbi prevladujejo tisti z dokončano srednjo šolo in tisti z višjo, visoko šolo, univerzo ali več.

Graf 4.5: Demografija obiskovalcev rtv slo.si v maju 2026 (vir: MOSS).

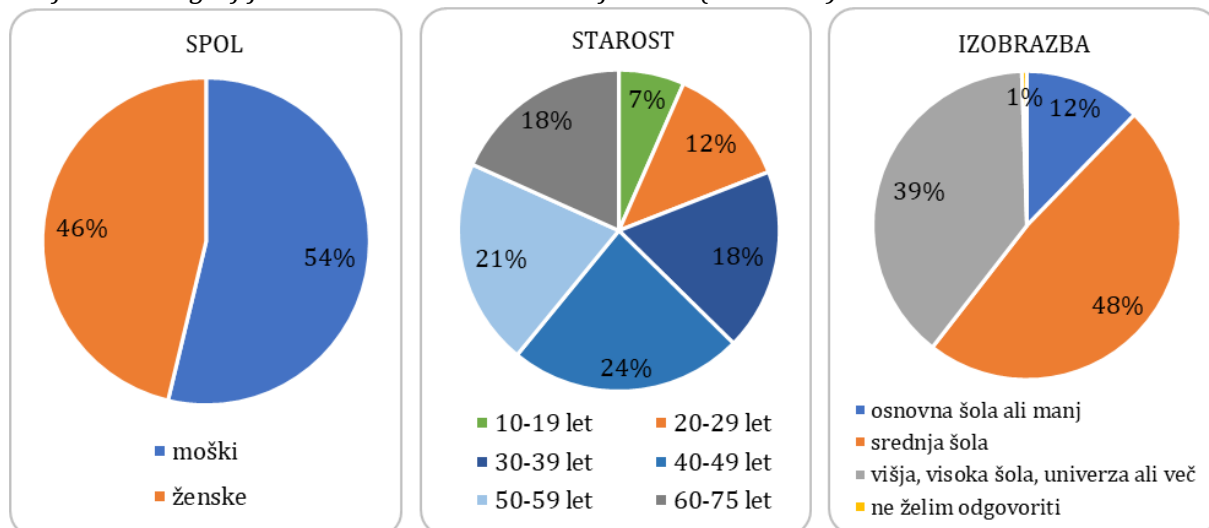

V obdobju januar-maj 2026 se je v primerjavi z enakim obdobjem lani najbolj povečal delež moških, najbolj pa se je zmanjšal delež uporabnikov s srednješolsko izobrazbo.

Graf 4.6: Demografija obiskovalcev rtv slo.si v v obdobju januar-maj v letih 2025 in 2026 (vir: MOSS).

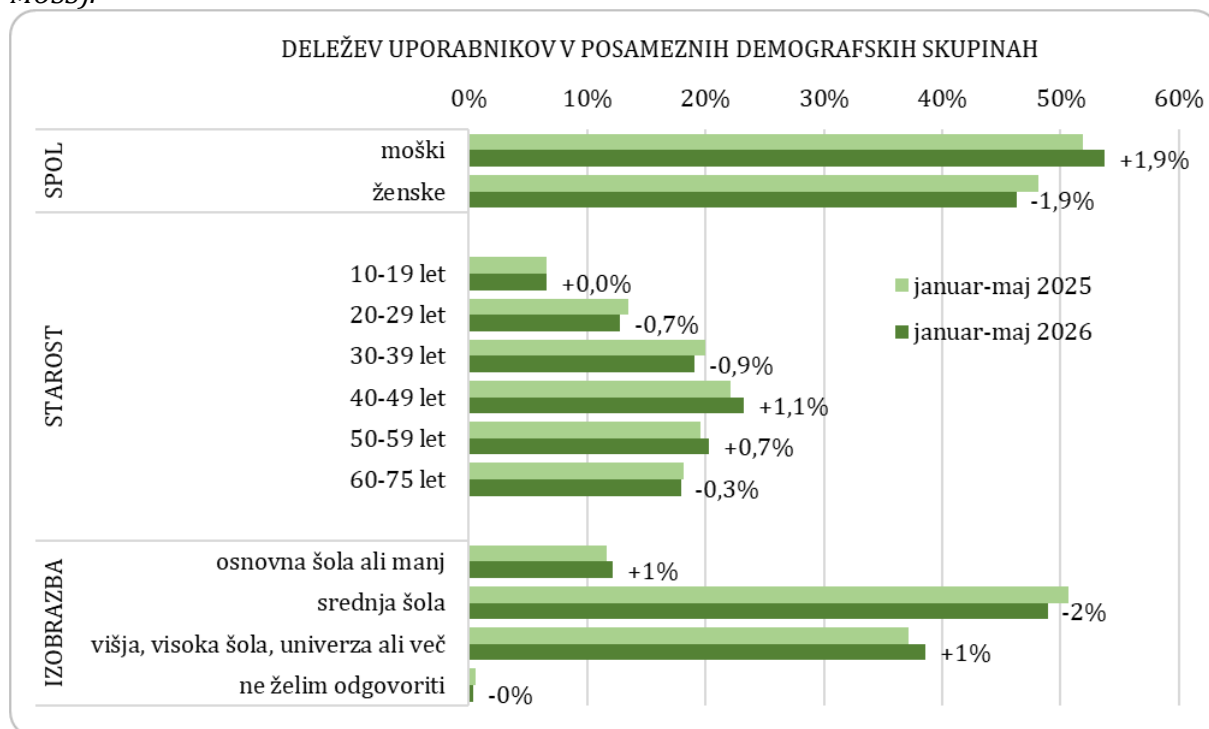

Povprečno mesečno število mladih obiskovalcev spletnega mesta rtv slo.si, starih med 10 in 24 let, se je v obdobju januar-maj 2026 v primerjavi z enakim obdobjem lani **povečalo za 16,4 odstotnih točk**, oz. za dobrih **16.500 posameznikov**. Število prikazov strani na tej ciljni skupini se je v primerjavi z enakim obdobjem lani **povečalo za 0,8 odstotne točke**.

Graf 4.7: Povprečni mesečni doseg in povprečno mesečno število prikazov v ciljni skupini starih 10-24 let v obdobju januar-maj v letih 2025 in 2026 (vir: MOSS).

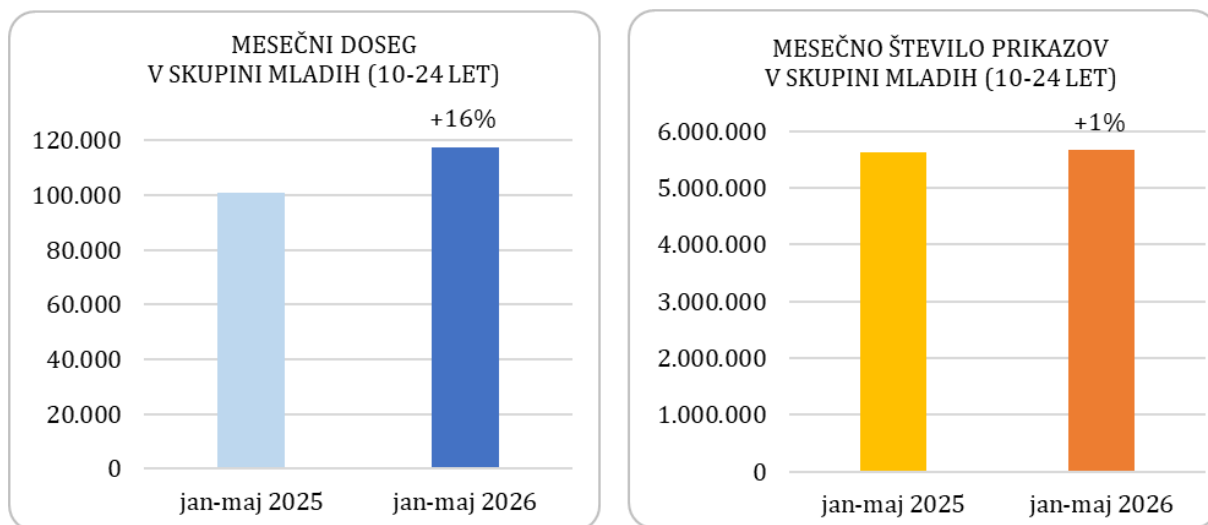

Obiskanost spletnega mesta rtslo.si po napravah

V obdobju januar-maj 2026 je največ uporabnikov dostopalo do spletnega mesta rtslo.si preko mobilnih naprav, sledijo osebni računalniki. V primerjavi z letom 2025 se je povprečno mesečno število unikatnih uporabnikov, ki so dostopali do spletnega mesta rtslo.si preko **mobilnih naprav povečalo za 17,1 odstotnih točk**, povprečno mesečno število unikatnih uporabnikov, ki so dostopali preko **osebnih računalnikov pa se je zmanjšalo za 14,2 odstotnih točk**. Povprečno mesečno število prikazov strani se je v letu 2026 v primerjavi z letom 2025 na mobilnih napravah **povečalo za 18,8 odstotnih točk**, medtem ko se je na osebni računalnikih **povečalo za 3,4 odstotne točke**.

Graf 4.8: Povprečni doseg in mesečno število prikazov po napravah v obdobju januar-maj 2025 in 2026 (vir: MOSS).

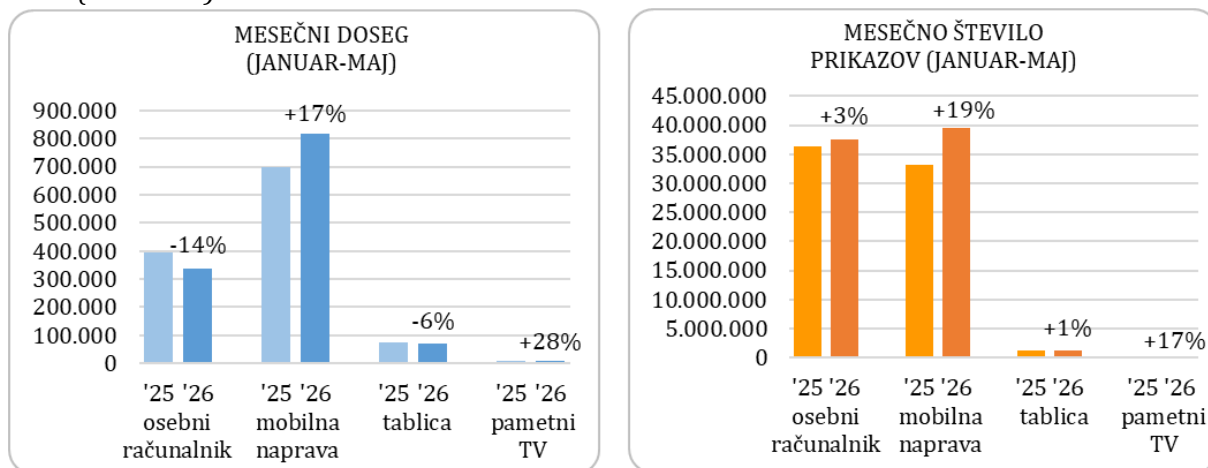

Opomba: Pretežni del dostopov do spletnega mesta preko TV-naprav se nanaša na uporabo TV-aplikacije RTV 365. Podatki o številu unikatnih uporabnikov, ki dostopajo do aplikacije preko TV-naprav niso dovolj natančni, saj beleženje na vseh TV-napravah iz tehničnih razlogov še ni dovolj zanesljivo.

Obiskanost TV aplikacije RTV 365

Graf 4.9: Povprečni mesečni doseg in povprečno mesečno število prikazov TV aplikacije RTV 365 v obdobju januar-maj v letih 2025 in 2026 (vir: MOSS).

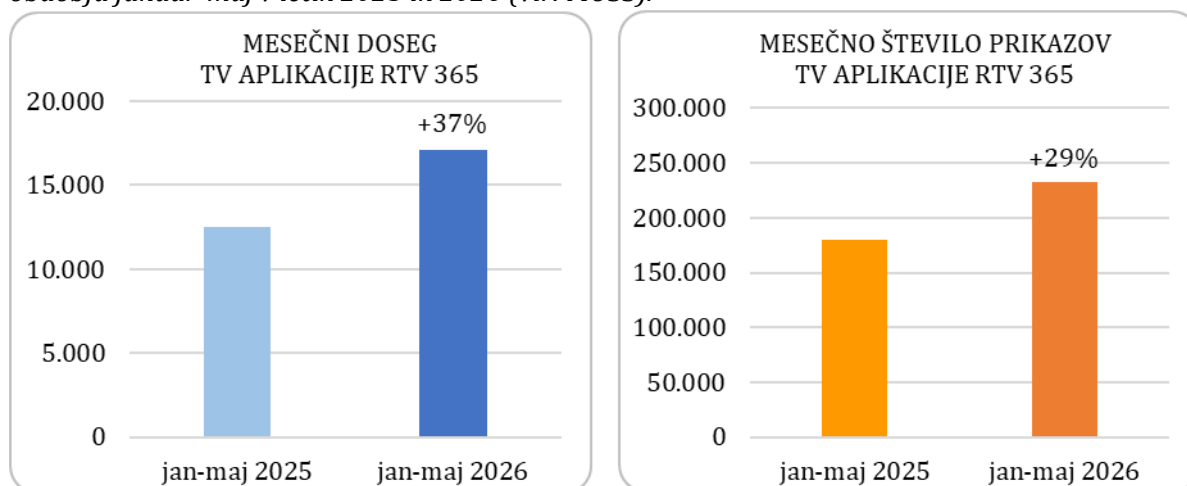

Za dostop do portala RTV 365 preko pametnih TV naprav uporabljamo TV aplikacijo RTV 365. V obdobju januar-maj 2026 jo je obiskalo v povprečju na mesec za **36,7 odstotnih točk več** unikatnih uporabniku kot v enakem obdobju lani. Pri tem opozarjamo, da podatki o številu unikatnih uporabnikov, ki dostopajo do portala RTV 365 preko TV-naprav, sicer niso povsem natančni, saj beleženje na vseh TV-napravah iz tehničnih razlogov še ni dovolj zanesljivo. Povprečno mesečno število prikazov strani pa je bilo v obdobju januar-maj 2026 za **29,0 odstotnih točk večje** kot v enakem obdobju lani.

Obiskanost vsebin na spletnem mestu rtvslo.si

Tabela 4.1: 20 člankov z največ ogledi na rtvslo.si v obdobju januar-maj 2026

rang	naslov članka	sekcija	datum objave	povp.čas ogleda	št. prikazov
1	Po skoraj vseh prešteti glasovih Svoboda za las pred SDS-om	Parlamentarne volitve 2026	22.03.2026	3m 6s	858.763
2	Trump: V ameriških in izraelskih napadih je bil ubit iranski vrhovni voditelj Hamenej	Bližnji vzhod	28.02.2026	3m 25s	236.495
3	Pobegle Prevčeve smuči odnesle medaljo Sloveniji; Japonci prvič prvaki	Zimski športi	25.01.2026	4m 3s	230.267
4	V novih napadih na Teheran zadeti državna televizija in bolnišnica. Ameriški vojaki ubiti v Kuvajtu.	Bližnji vzhod	01.03.2026	3m 29s	196.722
5	Novi predsednik DZ-ja je Zoran Stevanović, na tajnem glasovanju ga je podprlo 48 poslancev	Slovenija	10.04.2026	3m 37s	195.581
6	Domen Prevc najboljši prihranil za zadnjo serijo: poletel kar 143,5 metra!	Smučarski skoki	12.02.2026	4m 8s	194.513
7	Trump: To je bila najboljša priložnost za napad; Iran: Pripravljene smo na dolgo vojno	Bližnji vzhod	02.03.2026	2m 35s	194.226
8	Slovenski kvartet spisal zlato olimpijsko simfonijo	Smučarski skoki	10.02.2026	4m 53s	185.389
9	Kdo je osvojil poslansko mesto in kdo vse je izvisel?	Parlamentarne volitve 2026	23.03.2026	5m 28s	167.287
10	Avstrija končno do zlata, Slovenca peta, snežni kaos pa prekinil finale	Smučarski skoki	15.02.2026	4m 45s	161.530
11	Domen Prevc po fantastičnem skoku v finalu postal olimpijski prvak!	Smučarski skoki	14.02.2026	4m 46s	159.707
12	Domen Prevc veliki zmagovalec petkovih poletov pod Poncami	Planica	27.03.2026	4m 12s	155.138
13	Presenetljiv razplet v Predazzu, Prevc od medalje oddaljen dobre štiri točke	Smučarski skoki	09.02.2026	4m 21s	153.344
14	Anketa: Sedem strank čez parlamentarni prag, sestavljanje koalicije bo težavno	Raziskave javnega mnenja	15.03.2026	2m 56s	146.593
15	Magyar po prepričljivi zmagi Tisze pred Fideszom: Osvobodili smo Madžarsko	Evropa	12.04.2026	2m 55s	144.147
16	Dončić se po razhodu od zaročenke na sodišču bojuje za skrbništvo nad hčerkama	Družabno	11.03.2026	4m 40s	139.815
17	ZDA zajele in odpeljale Madura. Venezuelska podpredsednica: Maduro je edini predsednik Venezuele.	S. in J. Amerika	03.01.2026	3m 40s	136.350
18	Prevc po novoletni poeziji v Garmischu še veliko bližje zlatemu orlu	Svetovni pokal v nordijskem smučanju	01.01.2026	4m 11s	134.148
19	"Letalska družba Prevc" dostavila jubilejno medaljo – bronasta Nika!	Smučarski skoki	15.02.2026	4m 7s	132.047
20	Nika Prevc skočila do srebra, Norvežanka Stroem za 1,1 točke odnesla zlato	Smučarski skoki	07.02.2026	4m 7s	128.160

Vir: Gemius Prism

Tabela 4.2: 20 najbolj gledanih video oddaj na zahtevo v obdobju januar-maj 2026

rang	naslov oddaje (arhiv)	naslov oddaje / termina	program	datum predvajanja	trajanje (h:m:s)	št. predvajanj
1	Vsak otrok je lep, ko se rodi, 1/6	Pošast za železno zaveso	SL01	14.03.2026	00:32:54	27.548
2	Divja češnja, 1/6	Divja češnja	SL01	13.01.2026	00:52:47	25.682
3	Divja češnja, 2/6	Divja češnja	SL01	20.01.2026	00:51:35	19.395
4	Na svoji zemlji, 2/6	Pošast za železno zaveso	SL01	21.03.2026	00:31:39	19.005
5	Potovanje v Grčijo	Tuji filmi	SL01	01.02.2026	01:46:12	18.919
6	Ostrižek Mižek	Posebne epizode risank	SL01	04.01.2026	00:23:24	18.610
7	Vdor, 1/7	Vdor	SL02	02.04.2026	00:47:48	18.503
8	Divja češnja, 3/6	Divja češnja	SL01	27.01.2026	00:54:23	17.582
9	Srečno naključje	Tuji filmi	SL01	21.01.2026	01:32:17	16.997
10	Nenadoma sama	Tuji filmi	SL01	31.01.2026	01:46:16	16.717
11	Tartinijev ključ	Slovenski filmi	SL02	02.05.2026	01:49:52	16.607
12	Usodne strasti, 45/48	Takšno je življenje	SL01	21.03.2026	00:33:18	16.502
13	Divja češnja, 4/6	Divja češnja	SL01	03.02.2026	00:56:35	16.425
14	Glasba najine ljubezni, 1/4	Glasba najine ljubezni	SL01	04.04.2026	00:56:50	16.325
15	Zgodba, ki je ni, 3/6	Pošast za železno zaveso	SL01	28.03.2026	00:30:38	16.057
16	Sama se odloči, 48/48	Takšno je življenje	SL01	29.03.2026	00:33:47	16.035
17	Zaupanje, 36/48	Takšno je življenje	SL01	01.03.2026	00:33:48	15.779
18	Divja češnja, 5/6	Divja češnja	SL01	10.02.2026	00:51:38	15.641
19	Nova svoboda, 39/48	Takšno je življenje	SL01	08.03.2026	00:32:42	15.328
20	Trenutki odločitve, 4/6	Pošast za železno zaveso	SL01	04.04.2026	00:34:53	15.125

Vir: Rtvsl.si

Tabela 4.3: 20 najbolj gledanih video prispevkov na zahtevo v obdobju januar-maj 2026

rang	naslov prispevka (arhiv)	naslov prispevka / termina	program	datum predvajanja	trajanje (h:m:s)	št. predvajanj
1	Padec Lindsey Vonn na olimpijskem smuku v Cortini	Zimske olimpijske igre Milano Cortina 2026	SLO2	08.02.2026	00:02:51	53.808
2	Nika Prevc v Planici postavila nov svetovni rekord - 242,5 m!	Smučarski skoki	SLO2	27.03.2026	00:02:02	47.794
3	Prevčeve smuči zdrsnile po letalnici navzdol	Smučarski skoki	SLO2	25.01.2026	00:05:09	33.206
4	Požar na avtocesti pri Slovenski Bistrici.	Videonovice-info	MMCTV	15.01.2026	00:00:33	30.037
5	Razplet finala v Predazzu: Skoka Prevca in Nikaida	Zimske olimpijske igre Milano Cortina 2026	SLO2	14.02.2026	00:02:51	29.771
6	Izjava potnika sprožila spletno norčevanje	Dnevnik	SLO1	09.03.2026	00:02:09	18.440
7	Finalni skok Domna Prevca na nedeljski tekmi na Kulmu	Smučarski skoki	SLO2	01.03.2026	00:02:04	17.912
8	McGrath po odstopu besno odšel proti gozdu	Zimske olimpijske igre Milano Cortina 2026	SLO2	16.02.2026	00:02:41	16.264
9	Zadetek Mahkovca v podaljšku za veliko zmago risov	Hokej na ledu - Svetovno prvenstvo	SLO2	16.05.2026	00:01:16	15.661
10	Šeško v 94. minuti zagotovil rdečim vragom zmago nad Fulhamom	Šport	SLO1	01.02.2026	00:00:36	13.562
11	Zdravljica na OI za zlate slovenske skakalce	Zimske olimpijske igre Milano Cortina 2026	SLO2	10.02.2026	00:09:14	12.761
12	Zadetek Šeška proti Liverpoolu	Videonovice-šport	MMCTV	03.05.2026	00:00:28	12.294
13	Zaključek prve tekme skakalcev v Willingenu	Smučarski skoki	SLO2	31.01.2026	00:07:40	12.087
14	Šeško odločil obračun z Evertonom	TV - Športni	MMCTV	24.02.2026	00:00:54	11.912
15	Jok Nike Prevc po koncu finalne serije in objem z materjo in očetom	Zimske olimpijske igre Milano Cortina 2026	SLO2	07.02.2026	00:01:06	10.783
16	Skoka Nike in Domna Prevca v finalni seriji	Zimske olimpijske igre Milano Cortina 2026	SLO2	10.02.2026	00:02:54	10.771
17	Anketa javnega mnenja: poslanski sedeži za sedem strank	Dnevnik	SLO1	15.03.2026	00:05:31	10.501
18	Gorazd Pogorelčnik: V ponedeljek bomo na Fis vložili resen protest	Zima je zakon	SLO2	25.01.2026	00:06:13	10.500
19	V nesreči pri Ajdovščini ugasnila tri življenja	Prvi dnevnik	SLO1	07.02.2026	00:01:06	10.475
20	Planica: razplet petkove tekme in zmaga Domna Prevca	Smučarski skoki	SLO2	27.03.2026	00:02:58	10.035

Vir: Rtvsl.si

Tabela 4.4: 20 najbolj poslušanih audio oddaj in prispevkov na zahtevo v obdobju januar-maj 2026

rang	naslov prispevka (arhiv)	naslov oddaje / prispevka / termina		datum predvajanja	trajanje (h:m:s)	št. predvajanj
1	Peter Slatnar: Kontrolor je imel na obrazu izraz zmagoslavja	Aktualno 202	VAL202	26.01.2026	00:10:51	17.769
2	Ko je rešilec mamu pripeljal domov, ji domači niso odprli vrat	Reševalna postaja	VAL202	27.01.2026	01:06:18	7.451
3	208 Trojna menjava kolesa Pogačarju na koncu zmeščala noge, a v peklu je spet blestel	SOS odmev	MMCTV	12.04.2026	00:39:11	6.271
4	207 Pogačar mimo vlaka in van der Poela do nove zgodovinske zmage	SOS odmev	MMCTV	05.04.2026	00:38:13	5.634
5	Švegl: Vojna se je hitro razširila skoraj po celotni regiji. Juvan: Znanja ni mogoče uničiti.	Aktualno 202	VAL202	28.02.2026	00:17:54	5.153
6	"Nijedne nema bolje od naše koalicije"	Radio GA - GA	RA1	27.03.2026	00:50:41	4.656
7	Slovenski vohun, ki je do ure natančno napovedal Hitlerjev napad na Jugoslavijo	Sledi časa	RA1	11.01.2026	00:44:33	4.571
8	Darinka Kobal: Buba Debeluba	Lahko noč, otroci!: 60 let	RA1	22.10.2025	00:13:41	4.560
9	Anne Applebaum: Pred napadom na Iran Trump očitno ni razumel tveganj	Vroči mikrofoni	VAL202	12.03.2026	00:21:41	4.421
10	Reševanje turista Robija	Radio GA - GA	RA1	06.03.2026	00:51:17	4.411
11	"Lastna hvala se proceduralno vala"	Radio GA - GA	RA1	24.04.2026	00:52:03	4.408
12	Simona Vrečko, Nikaragva: Namesto lastnika počitniške hiške sta z možem postala lastnika hostla	Globalna vas	VAL202	12.02.2026	00:17:36	4.354
13	Michel Adamič, Antarktika: Prvi Slovenec, ki prezimuje na južnem tečaju	Globalna vas	VAL202	16.04.2026	00:25:07	4.155
14	Zoran Stevanović: Veselim se trenutka, ko bodo kritiki čez štiri leta spet ocenjevali moje delo	Prvaki tedna	RA1	13.04.2026	00:48:43	4.117
15	En Golob še ne prinese koalicije	Radio GA - GA	RA1	10.04.2026	00:51:51	4.094
16	S01E07: Robert Kranjec: Na oko vidiš, da drugi padajo, Domen pa s tem dresom leti	254,5	VAL202	27.01.2026	00:45:29	4.072
17	Danilo Türk: Napad je bil zelo slabo pripravljen, Iran ni Venezuela	Ob osmih	RA1	03.03.2026	00:16:56	3.948
18	Pogovor s Slovincem, ujetim v Dubaju	Aktualna tema	RA1	01.03.2026	00:04:43	3.903
19	Fulvio Dovgan: Namesto zločincem bi morali pozornost posvečati žrtvam (o primeru M. Trobec)	Nedeljski gost	VAL202	17.04.2026	00:37:37	3.840
20	"En prisluh na dan, odžene Janšo stran"	Radio GA - GA	RA1	20.03.2026	00:52:34	3.761

Vir: Rtvsl.si

Tabela 4.5: 20 najbolj gledanih video oddaj v živo preko spleta v obdobju januar-maj 2026

rang	naslov oddaje	program	datum oddaje	začetni čas	končni čas	št. predvajanj	št. uporabnikov
1	Smučarski skoki: mešana ekipna tekma	slo2	10.02.26	18:40	20:40	70.095	35.461
2	Smučarski skoki (M): tekma dvojic	slo2	16.02.26	19:00	21:20	65.583	33.285
3	Smučarski skoki: srednja skakalnica (M)	slo2	09.02.26	18:55	20:55	61.075	30.982
4	Smučarski skoki (M): velika skakalnica	slo2	14.02.26	18:40	20:35	60.922	30.879
5	Smučarski skoki (Ž): velika skakalnica	slo2	15.02.26	18:40	20:35	57.044	28.899
6	Nordijsko smučanje - svetovni pokal: smučarski poleti (M)	slo2	29.03.26	09:55	12:25	56.072	28.326
7	Nordijsko smučanje - svetovni pokal: smučarski poleti (M), ekipna tekma	slo2	28.03.26	09:25	11:55	54.437	27.496
8	Nordijsko smučanje - svetovni pokal: smučarski poleti (M)	slo2	27.03.26	14:55	16:45	50.285	25.426
9	Smučarski skoki (Ž): srednja skakalnica	slo2	07.02.26	18:40	20:35	49.144	24.950
10	Nordijsko smučanje - svetovni pokal: smučarski poleti (M), kvalifikacije	slo2	26.03.26	09:40	12:15	46.704	23.502
11	Smučarski poleti - svetovno prvenstvo: ekipna tekma	slo2	25.01.26	16:10	18:15	46.224	23.329
12	Nordijsko smučanje - svetovni pokal: novoletna skakalna turneja	slo2	06.01.26	16:25	18:20	45.635	23.191
13	Trenutek ODLOČITVE – volitve 2026: Volilna oddaja	slo1	22.03.26	19:50	00:00	39.843	20.164
14	Smučarski poleti - svetovno prvenstvo: 3. in 4. serija	slo2	24.01.26	16:25	18:20	38.436	19.490
15	Smučarski poleti - svetovno prvenstvo: 1. in 2. serija	slo2	23.01.26	15:55	18:10	37.329	18.781
16	Nordijsko smučanje - svetovni pokal: smučarski skoki (M)	slo2	01.02.26	15:55	17:50	35.966	18.212
17	Nordijsko smučanje - svetovni pokal: smučarski skoki (M)	slo2	01.02.26	15:55	17:50	35.966	18.212
18	Izredna seja Državnega zbora: 7. izredna seja Državnega zbora	slo3	22.05.26	09:30	17:30	33.967	16.998
19	Rokomet (M) - evropsko prvenstvo: Slovenija - Hrvaška	slo2	27.01.26	17:50	19:45	33.349	16.757
20	Nordijsko smučanje - svetovni pokal: smučarski skoki (M)	slo2	31.01.26	15:55	18:20	32.172	16.258

Vir: Rtvsllo.si

Tabela 4.6: 20 najbolj gledanih audio oddaj v živo preko spleta v obdobju januar-maj 2026

rang	naslov oddaje	program	datum oddaje	začetni čas	končni čas	št. predvajanj	št. uporabnikov
1	Popevka tedna	val202	04.03.26	09:37	10:30	3.963	2.124
2	Druga jutranja kronika	val202	23.03.26	07:00	08:00	3.925	2.126
3	Druga jutranja kronika	val202	04.03.26	07:00	08:00	3.879	2.110
4	Druga jutranja kronika	val202	05.03.26	07:00	08:00	3.708	2.030
5	Druga jutranja kronika	val202	27.03.26	07:00	08:00	3.684	2.011
6	Druga jutranja kronika	val202	25.03.26	07:00	08:00	3.679	1.961
7	Druga jutranja kronika	val202	26.03.26	07:00	08:00	3.626	1.986
8	Druga jutranja kronika	val202	17.03.26	07:00	08:00	3.591	1.960
9	Druga jutranja kronika	val202	24.03.26	07:00	08:00	3.555	1.954
10	Druga jutranja kronika	val202	03.03.26	07:00	08:00	3.532	1.939
11	Druga jutranja kronika	val202	02.03.26	07:00	08:00	3.481	1.886
12	Druga jutranja kronika	val202	28.01.26	07:00	08:00	3.469	1.914
13	Druga jutranja kronika	val202	18.03.26	07:00	08:00	3.454	1.892
14	Druga jutranja kronika	val202	06.03.26	07:00	08:00	3.445	1.891
15	Druga jutranja kronika	val202	31.03.26	07:00	08:00	3.436	1.872
16	Druga jutranja kronika	val202	12.03.26	07:00	08:00	3.422	1.866
17	Druga jutranja kronika	val202	27.01.26	07:00	08:00	3.411	1.876
18	Druga jutranja kronika	val202	10.03.26	07:00	08:00	3.406	1.871
19	Druga jutranja kronika	val202	14.04.26	07:00	08:00	3.405	1.873
20	Druga jutranja kronika	val202	19.03.26	07:00	08:00	3.404	1.868

Vir: Rtv.slo.si

Poglavja o gledanosti, poslušanosti in obiskanosti spleta je pripravila Služba za programski kontroling RTV Slovenija

5 KADROVSKA POLITIKA

Število zaposlenih v javnem zavodu RTV Slovenija se v letu 2026 spremlja na podlagi Zakona o izvrševanju proračunov Republike Slovenije. Vlada RS je izdala Uredbo o kadrovskih načrtih (Uradni list RS, št. 104/25), v nadaljevanju: Uredba. Tako se pri evidentiranju skupnega števila zaposlenih ne upošteva skupno število vseh zaposlenih, temveč se od skupnega števila odštejejo:

- zaposleni, ki nadomeščajo začasno odsotne delavce;
- tisti zaposleni, ki smo jih zaposlili za krajši delovni čas, kjer se upošteva le preračunano število glede na dejanski delovni čas (npr.: polovični delovni čas se šteje kot 0,5 zaposlenega).

Zaposleni financirani iz različnih virov financiranja se prikažejo v deležih.

Na dan 31. 05. 2026 je bilo na RTV Slovenija sklenjenih **1.998** pogodb o zaposlitvi oziroma **1.986,35** javnih uslužbencev glede na Uredbo o kadrovskih načrtih. V primerjavi s stanjem 31. 12. 2025, ko je bilo sklenjenih 2.029 pogodb o zaposlitvi, je to 31 javnih uslužbencev manj.

V obdobju od 1. 1. 2026 do 31. 5. 2026 smo sklenili delovno razmerje z 24. osebami, zavod pa je zapustilo 55 oseb.

Tabela 5.1: Poročanje o številu zaposlenih skladno z Uredbo

Vir financiranja	Število zaposlenih na dan 31. 5. 2026	Plan na dan 31. 05. 2026
1. Državni proračun		
2. Proračun občin		
3. ZZS in ZPIZ		
4. Druga javna sredstva za opravljanje javne službe (npr. takse, pristojbine, koncesnine , RTV-prispevek)	1.651,84	1.674,21
5. Sredstva od prodaje blaga in storitev na trgu	15,89	13,72
6. Nejavna sredstva za opravljanje javne službe in sredstva prejetih donacij	66,15	72,46
7. Sredstva EU ali drugih mednarodnih virov, vključeno s sredstvi sofinanciranja iz državnega proračuna	252,47	257,96
8. Sredstva za financiranje javnih del		
9. Sredstva ZZS za zdravnike pripravnike in specializante, zdravstvene delavce pripravnike, zdravstvene sodelavce pripravnike		
10. Sredstva stabilnega financiranja, raziskovalnih projektov ter za projekte in programe namenjene za internacionalizacijo, odprtost in kakovost v izobraževanju in znanosti		
Skupno število vseh zaposlenih (od 1. do 10. točke)	1.986,35	2.018,35
Skupno število zaposlenih pod točkami 1, 2, 3, in 4	1.651,84	1.674,21
Skupno število zaposlenih pod točkami 5, 6, 7, 8, 9, in 10	334,51	344,14

Obrazložitev tabele:

Tabela je pripravljena na podlagi Uredbe o kadrovskih načrtih (Uradni list RS, št. 104/25).

- **Pod št. 4** v prvi koloni je dejansko število zaposlenih na dan 31. 5. 2026 na podlagi javnih sredstev za opravljanje javne službe (RTV-prispevek).
- **Pod št. 5** v prvi koloni je število zaposlenih, preračunano glede na pridobljena sredstva od prodaje blaga in storitev na trgu.
- **Pod št. 6** v prvi koloni je število zaposlenih, preračunano glede na nejavna sredstva za opravljanje javne službe in sredstva prejetih donacij.
- **Pod št. 7** v prvi koloni je število zaposlenih, preračunano glede na Sredstva EU ali drugih mednarodnih virov, vključeno s sredstvi sofinanciranja iz državnega proračuna. V izračunu so upoštevana sredstva Urada za narodnosti v načrtovani višini.
- **Skupno število** je prikaz različnih seštevkov, npr. 1-10 vsi zaposleni, ali 1-4 zaposleni na javnih sredstvih, ali pa 5-10 število zaposlenih na nejavnih sredstvih.
- **Druga kolona** pa je prikaz planiranega števila zaposlenih na dan 31. 5. 2026.

Iz tabele je razvidno, da RTV Slovenija za 334,51 zaposlenih pridobiva sredstva iz tržnih dejavnosti ter iz različnih drugih virov (EU, sofinanciranje iz državnega proračuna,...).

Pripravila: Kadrovska služba RTV Slovenija

6 TEHNOLOŠKI RAZVOJ IN NALOŽBE

Do konca maja 2026 je realizacija investicij znašala 1,98 mio EUR, kar predstavlja 16,2% letnega načrta. V postopkih nabave (investicije v teku) je za 7,52 mio EUR, kar skupaj predstavlja 77,4% letnega načrta.

Pregled realizacije po posameznih enotah je razviden iz preglednice.

Tabela 6.1: Realizacija investicij po enotah (v EUR)

	Realizacija jan-maj	Plan jan-maj	Razlika	Indeks	Plan jan-dec	Razlika	Indeks	Rezervacije	Angažirano (ELI)	Razlika	Indeks
	1	2	3 = 1-2	4=1.2*100	5	6 = 1-5	7=1.5*100	8	9 = 1+8	10= 9-5	11=9.5*100
PPE TV SLOVENIJA	662.995	523.404	139.591	126,7	3.712.300	-3.049.305	17,9	2.880.548	3.543.543	-168.757	95,5
PPE RADIO SLOVENIJA	47.910	88.207	-40.297	54,3	625.620	-577.710	7,7	79.048	126.958	-498.662	20,3
PPE RC MARIBOR	101.860	85.701	16.159	118,9	607.840	-505.980	16,8	72.972	174.833	-433.007	28,8
PPE RC KOPER	88.882	83.293	5.589	106,7	590.760	-501.878	15,0	78.150	167.032	-423.728	28,3
ODDAJNIKI IN ZVEZE	236.132	201.690	34.442	117,1	1.430.500	-1.194.368	16,5	1.476.005	1.712.137	281.637	119,7
INFORMAC.TEHOLOGIJA	187.281	236.524	-49.243	79,2	1.677.566	-1.490.285	11,2	1.637.219	1.824.501	146.935	108,8
PPE MULTIMED.CENTER	62.243	91.476	-29.233	68,0	648.800	-586.557	9,6	457.160	519.403	-129.397	80,1
NEPREMIČNINE IN INFRASTR.	174.424	185.687	-11.263	93,9	1.317.000	-1.142.576	13,2	632.881	807.305	-509.695	61,3
SKUPNE INVESTICIJE	420.717	234.048	186.669	179,8	1.660.000	-1.239.283	25,3	204.110	624.827	-1.035.173	37,6
SKUPAJ	1.982.445	1.730.030	252.415	114,6	12.270.386	-10.287.941	16,2	7.518.093	9.500.537	-2.769.849	77,4

Pripravila: Veliša Lazović, kontroling investicij in Rok Martinc pomočnik uprave za tehniko

7 POROČILO O POSLOVANJU JANUAR – MAJ 2026

Svet RTV Slovenija je Poslovni načrt RTV Slovenija za leto 2026 sprejel na 24. izredni seji Sveta dne 29. 12. 2025. V nadaljevanju poročila smo primerjali realizacijo obdobja in meseca z veljavnim finančnim načrtom in z realizacijo preteklega leta.

V obdobju januar – maj 2026 je Zavod realiziral presežek prihodkov nad odhodki v višini 1,49 mio EUR. Rezultat je boljši od načrtovanega za 1,11 mio EUR, prav tako je boljši tudi v primerjavi z enakim obdobjem preteklega leta, in sicer za 5,42 mio EUR⁸. V kolikor ne bi vračunali prihodkov od sofinanciranja za narodnostne programe ter Glasbeno produkcijo (skupaj za 6,37 mio EUR), bi bil rezultat obdobja negativen v višini 4,88 mio EUR.

V mesecu maju 2026 je Zavod realiziral 978 tisoč EUR presežka prihodkov nad odhodki, kar je za 25 tisoč EUR boljši rezultat od načrtovanega v tem mesecu. Prihodki so bili nižji od načrta za 228 tisoč EUR (indeks 98,3), odhodki pa za 253 tisoč EUR (indeks 98,0).

Med poslovnimi prihodki so v maju za načrtom najbolj zaostali prihodki oglaševanja (221 tisoč EUR; največ v PPE TV Slovenija) ter prihodki od RTV prispevka (176 tisoč EUR). Drugi komercialni prihodki so načrt presegli za 40 tisoč EUR (storitve najema neradiodifuznih organizacij in druge storitve), prihodki od sofinanciranja so višji za 23 tisoč EUR (iz naslova prihodkov za sofinanciranje programov za italijansko in madžarsko narodno skupnost ter delovanja OE Glasbena produkcija). Mesečni načrt so presegli tudi drugi prihodki za 30 tisoč EUR (višji so bili prihodki za refundirana nadomestila plač), prevrednotovalni prihodki za 68 tisoč EUR (višja realizacija plačanih odpisanih terjatev za RTV prispevek) ter finančni prihodki za 10 tisoč EUR.

Pri poslovnih odhodkih je glavni razlog za nižjo realizacijo od načrta v stroških storitev (za 295 tisoč EUR, v največjem delu na postavki koprodukcije) ter stroških materiala in energije (posebni, scenski material). V aprilu je bila prvič obračunana delovna uspešnost iz naslova prihrankov sredstev za plače po 31. čl. ZSTSPJS za I. kvartal. V kalkulirani so bili tudi stroški za delovno uspešnost za mesec maj. Stroški dela so v mesecu maju presegli načrt za 48 tisoč EUR. Drugi poslovni stroški ter stroški amortizacije so v okviru načrta. Drugi in prevrednotovalni odhodki so načrt skupaj presegli za 77 tisoč EUR, finančni odhodki pa za 8 tisoč EUR.

⁸ V letu 2026 so stroški regresa razmejeni preko leta, medtem ko so bili v letu 2025 evidentirani v enkratnem znesku. V primeru, da bi bili stroški regresa tudi v letu 2025 razmejeni, bi bila realizacija končnega rezultata za obdobje januar – maj 2026 v primerjavi z enakim obdobjem 2025 boljša za 2,93 mio EUR.

7.1 IZKAZ PRIHODKOV IN ODHODKOV

Tabela 7.1: Izkaz prihodkov in odhodkov (v EUR)

Konto	NAZIV PODSKUPINE KONTOV	Oznaka za AOP	REALIZACIJA 1-5 2026	PLAN 1-5 2026	REALIZACIJA 1-5 2025	Razlika	Indeks
1	2	3	4	5	6	7=4-5	8=4/5*100
	A) PRIHODKI OD POSLOVANJA (861+862-863+864)	860	64.950.996	66.262.426	58.723.857	-1.311.430	98,0
760	PRIHODKI IZ JAVNIH FINANC IN NEJAVNIH VIROV ZA OPRAVLJANJE JAVNE SLUŽE	861	59.723.298	61.223.603	53.996.966	-1.500.305	97,5
	POVEČANJE VREDNOSTI ZALOG	862	0	900	0	-900	0,0
	ZMANJŠANJE VREDNOSTI ZALOG	863	3.430	0	789	3.430	
761	PRIHODKI OD PRODAJE PROIZVODOV, BLAGA IN STORITEV NA TRGU	864	5.231.129	5.037.923	4.727.679	193.206	103,8
762	B) FINANČNI PRIHODKI	865	262.916	202.417	224.378	60.499	129,9
763	C) DRUGI PRIHODKI	866	852.749	658.059	780.976	194.690	129,6
	Č) PREVREDNOTOVALNI POSLOVNI PRIHODKI (868+869)	867	1.012.954	762.500	1.166.348	250.454	132,8
del 764	PRIHODKI OD PRODAJE OSNOVNIH SREDSTEV	868	1.580	0	0	1.580	
del 764	DRUGI PREVREDNOTOVALNI POSLOVNI PRIHODKI	869	1.011.374	762.500	1.166.348	248.874	132,6
	D) CELOTNI PRIHODKI (860+865+866+867)	870	67.079.616	67.885.402	60.895.558	-805.786	98,8
	E) STROŠKI BLAGA, MATERIALA IN STORITEV (872+873+874)	871	17.969.485	20.579.423	19.210.329	-2.609.937	87,3
del 466	STROŠKI PRODANIH ZALOG	872	0	0	0	0	
460	STROŠKI MATERIALA	873	2.484.823	2.883.267	2.609.107	-398.444	86,2
461	STROŠKI STORITEV	874	15.484.662	17.696.155	16.601.222	-2.211.493	87,5
	F) STROŠKI DELA (876+877+878)	875	41.899.419	41.739.840	40.554.938	159.579	100,4
del 464	PLAČE IN NADOMESTILA PLAČ	876	34.113.004	33.689.676	33.355.711	423.328	101,3
del 464	PRISPEVKI ZA SOCIALNO VARNOST	877	5.793.930	5.943.040	5.212.379	-149.110	97,5
del 464	DRUGI STROŠKI DELA	878	1.992.485	2.107.124	1.986.848	-114.639	94,6
462	G) AMORTIZACIJA	879	3.276.677	3.290.153	3.314.939	-13.476	99,6
463	H) REZERVACIJE	880	0	0	0	0	
465	J) DRUGI STROŠKI	881	479.361	408.453	394.099	70.909	117,4
467	K) FINANČNI ODHODKI	882	90.110	73.299	36.416	16.811	122,9
468	L) DRUGI ODHODKI	883	253.814	229.450	174.749	24.364	110,6
	M) PREVREDNOTOVALNI POSLOVNI ODHODKI (885+886)	884	1.621.427	1.182.569	1.142.993	438.858	137,1
del 469	ODHODKI OD PRODAJE OSNOVNIH SREDSTEV	885	2.022	417	8.281	1.605	485,2
del 469	OSTALI PREVREDNOTOVALNI POSLOVNI ODHODKI	886	1.619.406	1.182.153	1.134.713	437.253	137,0
	N) CELOTNI ODHODKI (871+875+879+880+881+882+883+884)	887	65.590.294	67.503.187	64.828.462	-1.912.893	97,2
	O) PRESEŽEK PRIHODKOV (870-887)	888	1.489.322	382.215	0	1.107.107	389,7
	P) PRESEŽEK ODHODKOV (887-870)	889	0	0	3.932.904	0	
del 80	Davek od dohodka pravnih oseb	890	0	0	0	0	
del 80	Presežek prihodkov obračunskega obdobja z upoštevanjem davka od dohodka (888-890)	891	1.489.322	382.215	0	1.107.107	389,7
del 80	Presežek odhodkov obračunskega obdobja z upoštevanjem davka od dohodka (889+890)	892	0	0	3.932.904	0	
	Presežek prihodkov iz prejšnjih let, namenjen pokritju odhodkov obračunskega obdobja	893	0	0	0	0	
	Povprečno število zaposlenih na podlagi delovnih ur v obračunskem obdobju (celo število)	894	1.897		1.935		
	Število mesecev poslovanja	895	5		5		

Za spremljanje in nadziranje poslovanja in odgovornosti je vzpostavljeno evidentiranje realizacije postavk prihodkov in odhodkov v primerjavi z načrtom za vsako posamezno enoto oz. službo. Odgovornost za načrtovanje in realizacijo nosijo direktorji oz. vodje enot, ter vodje služb v skupnih dejavnostih.

7.1.1 PRIHODKI

Celotni prihodki so v obdobju januar – maj 2026 znašali 67,08 mio EUR in so nižji od načrta za 806 tisoč EUR oz. 1,2 %; glede na enako obdobje preteklega leta pa so višji za 6,18 mio EUR (indeks 110,2).

Spodnji graf prikazuje strukturo celotnih prihodkov: največji delež predstavljajo prihodki RTV-prispevka (67,4 %), sledijo prihodki od oglaševanja (10,9 %) in sofinanciranja (10,1%). Preostali prihodki v strukturi predstavljajo 11,6 %.

Graf 7.1: Struktura prihodkov v obdobju januar – maj 2026 (v %):

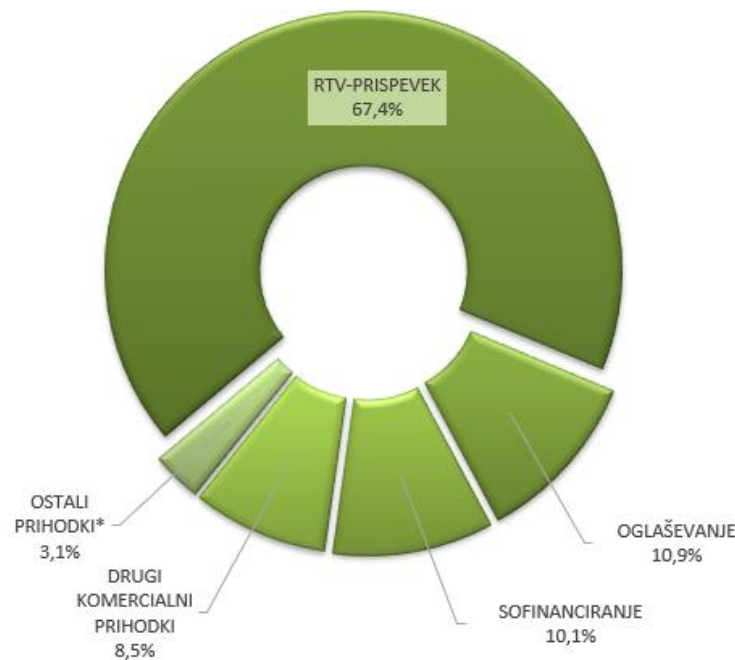

*Ostali prihodki vključujejo spremembo vrednosti zalog, finančne, prevrednotovalne in druge prihodke

7.1.1.1 POSLOVNI PRIHODKI

Poslovni prihodki znašajo 64,95 mio EUR in so za 1,31 mio EUR (oz. 2,0 %) nižji od načrtovanih ter za 6,23 mio EUR višji od realizacije obdobja leta 2025 (indeks 110,6).

Realizacija po vrstah poslovnih prihodkov v primerjavi s planom in realizacijo preteklega leta je razvidna iz spodnje tabele.

Tabela 7.2: Poslovni prihodki (v EUR)

	Realizacija	Plan	Razlika	Indeks	Realizacija	Razlika	Indeks
	2026	2026			2025		
	Jan-Maj	Jan-Maj	3 = 2-1	4 = 2:1	Jan-Maj	6 = 1-5	7 = 1:5
2 POSLOVNI PRIHODKI	64.950.996	66.262.426	-1.311.430	98,0	58.723.857	6.227.140	110,6
PRIHODKI OD RTV PRISPEVKA	45.187.731	45.529.594	-341.863	99,2	45.617.379	-429.648	99,1
- RTV prispevek	45.532.550	45.450.000	82.550	100,2	45.234.845	297.705	100,7
- RTV prispevek - SFC	-344.820	79.594	-424.414	-433,2	382.533	-727.353	-90,1
PRIHODKI OD SOFINANCIRANJA	6.765.629	6.711.867	53.762	100,8	1.236.269	5.529.360	547,3
PRIHODKI OD OGLAŠEVANJA	7.297.180	8.891.142	-1.593.961	82,1	6.582.517	714.663	110,9
DRUGI KOMERCIALNI PRIHODKI	5.703.887	5.128.923	574.964	111,2	5.288.481	415.406	107,9
SPREMEMBA VREDNOSTI ZALOG	-3.430	900	-4.330	-381,2	-789	-2.642	435,0

PRIHODKI OD RTV-PRISPEVKA

Prihodki od RTV-prispevka so bili realizirani v višini 45,19 mio EUR in so nižji od načrta za 0,8 % oz. 342 tisoč EUR. Na njihovo višino vplivata dva dejavnika:

1. **Prihodki od RTV – prispevka** ki so v obravnavanem obdobju presegle načrt za 83 tisoč EUR (indeks 100,2).

Graf 7.2: Primerjava kumulativnih indeksov rasti inflacije in RTV-prispevka od leta 2012 dalje

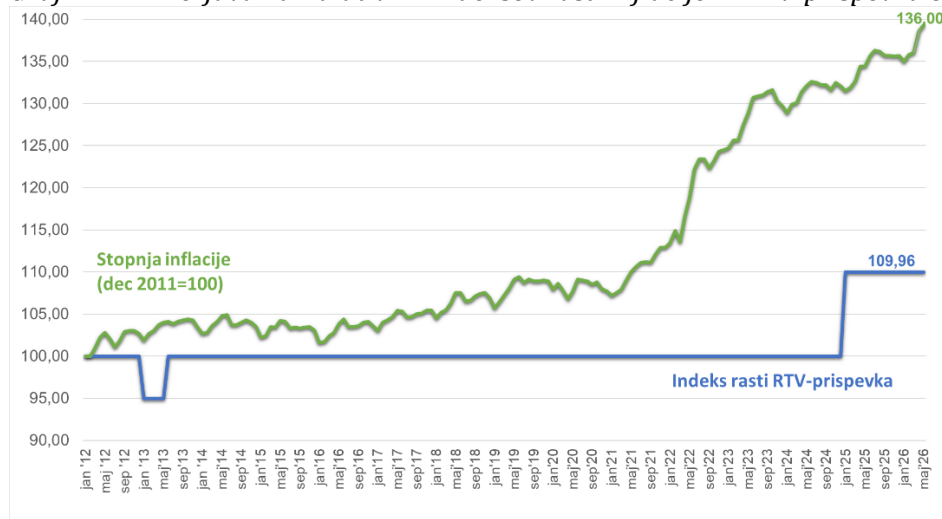

Višina RTV-prispevka je bila od januarja 2012 do decembra 2024 na enaki ravni – tj. 12,75 EUR. Z januarjem 2025 se je zvišala na 14,02 EUR. Indeks med rastjo inflacije ter rastjo višine RTV-prispevka v obdobju januar 2025 – maj 2026 znaša 126,68. Če bi se višina RTV-prispevka od leta 2012 dalje usklajevala vsaj z indeksom rasti inflacije, bi prispevek za fizične osebe v maju 2026 znašal 17,76 EUR, kar bi pomenilo okoli 28,1 mio EUR več tovrstnih prihodkov na letni ravni.

2. **Realizacija projektov po razpisih na podlagi ZSFCJA**, ki je nižja od načrta za 424 tisoč EUR.

RTV Slovenija mora skladno z ZSFCJA nameniti 2 % prihodkov od RTV-prispevka za sofinanciranje izdelave filmov neodvisnih producentov za javno kinematografsko predvajanje. Vpliv tega zakona je v izkazu prihodkov in odhodkov izkazan kot neto učinek med odvedenimi prihodki za obveznosti po projektih na eni strani (857 tisoč EUR) ter stroški realiziranih projektov in usklajenimi obveznostmi na drugi (512 tisoč EUR). Ta razlika je bila v obdobju januar – maj 2026 negativna v višini 345 tisoč EUR, kar je za 424 tisoč EUR slabše od načrta.

PRIHODKI OD SOFINANCIRANJA

Prihodki od sofinanciranja so bili realizirani v višini 6,77 mio EUR in so na ravni načrta (indeks 100,8). Med prihodki sofinanciranja so evidentirani prihodki na podlagi določil 30. čl. ZRTVS-1: gre za sofinanciranje programov italijanske in madžarske narodne skupnosti v višini 4,65 mio EUR, ter sofinanciranje delovanja OE Glasbena produkcija v višini 1,82 mio EUR. Realizacija navedenih prihodkov skupaj presega načrt za 105 tisoč EUR. Glede na to, da prilivi iz državnega proračuna za ta namen še niso bili realizirani, smo terjatve evidentirali na konte skupine 1709 v bilanci stanja, kjer so evidentirane ostale kratkoročne terjatve do državnih idr. institucij. Realizacija preostalih sofinanciranj in donacij je zaostala za načrtom za 65 tisoč EUR. V primerjavi z enakim obdobjem preteklega leta so prihodki od sofinanciranja višji za 5,53 mio EUR.

PRIHODKI OD OGLAŠEVANJA

Prihodki od oglaševanja so realizirani v višini 7,30 mio EUR in so nižji od načrta za 1,59 mio EUR (indeks 82,1). Med enotami je za načrtom najbolj zaostala PPE TV Slovenija, ki s 74,3 % hkrati predstavlja največji delež v obravnavanih prihodkih. Boljšo realizacijo od načrta so evidentirali v PPE MMC (indeks 129,4), v PPE RC Maribor ter v Skupnih dejavnostih.

Realizacija oglaševanja je bila v primerjavi z enakim obdobjem lanskega leta višja za 715 tisoč EUR (indeks 110,9).

DRUGI KOMERCIALNI PRIHODKI

Ti prihodki znašajo 5,70 mio EUR in so preseгли načrt za 575 tisoč EUR (indeks 111,2); največ je k temu prispevala boljša realizacija v Skupnih dejavnostih (gre za prihodke iz naslova kableske retransmisije programov). Od vseh enot je za načrtom zaostala le PPE RC Koper.

V primerjavi s preteklim letom so obravnavani prihodki višji za 415 tisoč EUR (7,9 %).

7.1.1.2 OSTALE VRSTE PRIHODKOV

Finančni prihodki so realizirani v višini 263 tisoč EUR in so višji od načrta za 60 tisoč EUR (indeks 129,9), načrt so najbolj preseгли prihodki iz naslova obresti iz poslovanja.

Drugi prihodki znašajo 853 tisoč EUR in so načrt presegle za 195 tisoč EUR oz. 29,6 %; višji od načrta so bili zlasti prihodki iz naslova refundiranih nadomestil plač (170 tisoč EUR).

Prevrednotovalni prihodki so realizirani v višini 1,01 mio EUR in so načrt presegle za 32,8 % oz. za 250 tisoč EUR. Odmik od načrta je nastal zaradi boljše realizacije plačanih odpisanih terjatev RTV prispevka.

7.1.2 ODHODKI

Celotni odhodki znašajo 65,59 mio EUR in so nižji od načrta za 1,91 mio EUR oz. 2,8 %; v primerjavi s preteklim letom so višji za 762 tisoč EUR oz. 1,2 %.

Spodnji graf prikazuje strukturo celotnih odhodkov. Razvidno je, da največji delež predstavljajo stroški dela (63,9 %), sledijo stroški storitev (23,6 %) in amortizacije (5,0 %).

Graf 7.3: Struktura odhodkov v obdobju januar – maj 2026 (v %):

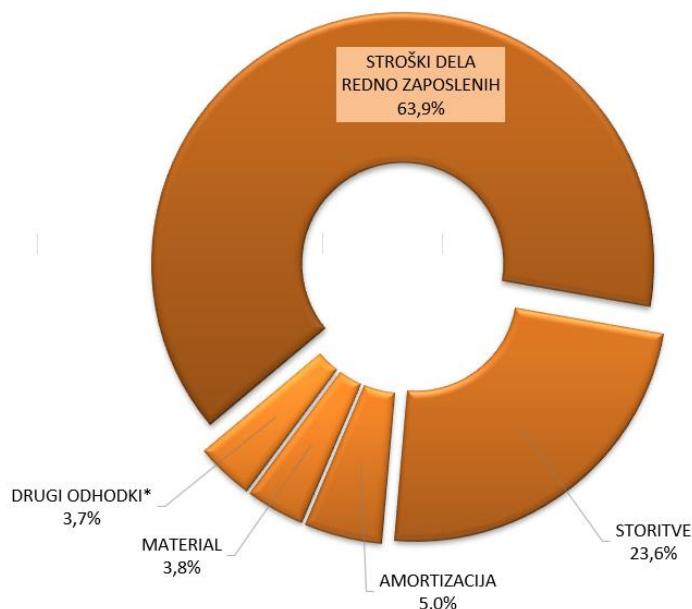

**Drugi odhodki vključujejo druge poslovne stroške ter prevrednotovalne, druge in finančne odhodke*

7.1.2.1 POSLOVNI ODHODKI

Poslovni odhodki znašajo 63,62 mio EUR in so za 2,39 mio EUR (oz. 3,6 %) nižji od načrta ter za 151 tisoč EUR (oz. 0,2 %) višji od lanske realizacije obdobja.

STROŠKI MATERIALA, ENERGIJE IN STORITEV

Znašajo 17,97 mio EUR in so nižji od načrta za 2,61 mio EUR (indeks 87,3). V primerjavi z realizacijo preteklega leta so nižji za 1,24 mio EUR (indeks 93,5). Iz preglednice v nadaljevanju sta razvidna realizacija in plan po posameznih vrstah obravnavanih stroškov, podana je obrazložitev za odmike od načrta, ki so večji od 10 tisoč EUR.

Stroški materiala in energije znašajo 2,48 mio EUR, od načrta so nižji za 398 tisoč EUR oz. 13,8 %.

- Posebni material (210 tisoč EUR, indeks 24,3); največje odstopanje je nastalo v PPE TV Slovenija
- Električna energija (133 tisoč EUR, indeks 92,9); najbolj je za načrtom zaostala OE Oddajniki in zveze in vodstvo Zavoda;
- Tehnični material (46 tisoč EUR, indeks 71,5); največje odstopanje je evidentirano v OE Oddajniki in zveze ter v PPE TV Slovenija - OE TV Produkcija
- Pisarniški material (26 tisoč EUR, indeks 43,8): od načrta najbolj odstopajo PPE TV Slovenija in v Skupne dejavnosti;
- Goriva in maziva (15 tisoč EUR, indeks 88,8) najbolj v OE Oddajniki in zveze ter v Skupnih dejavnostih - Avtopark.
- Splošni material (11 tisoč EUR, indeks 74,4) najbolj v Skupnih dejavnostih.

Tabela 7.3: Stroški materiala, energije in storitev (v EUR)

	Realizacija 2026 Jan-Maj	Plan 2026 Jan-Maj	Razlika 3 - 4	Indeks 3 : 4	Realizacija 2025 Jan-Maj	Razlika 3 - 7	Indeks 3 : 7
1	2	3	4	5	6	7	8
Material, energija	2.484.823	2.883.267	-398.444	86,2	2.609.107	-124.284	95,2
1 Splošni material	32.697	43.968	-11.271	74,4	33.924	-1.227	96,4
2 Tehnični material	115.451	161.390	-45.939	71,5	133.148	-17.697	86,7
3 Material za proizvodnjo ZKP	28.157	10.907	17.250	258,2	37.691	-9.534	74,7
4 Posebni material	67.360	277.761	-210.400	24,3	153.481	-86.120	43,9
5 Električna energija	1.748.595	1.881.445	-132.850	92,9	1.772.925	-24.330	98,6
6 Toplotna energija	266.082	267.181	-1.099	99,6	266.787	-705	99,7
7 Goriva in maziva	121.940	137.373	-15.432	88,8	132.011	-10.071	92,4
8 Revije in časopisi	84.341	57.114	27.228	147,7	51.875	32.466	162,6
9 Pisarniški material	20.199	46.130	-25.931	43,8	27.265	-7.066	74,1
Storitve	15.484.662	17.696.155	-2.211.493	87,5	16.601.222	-1.116.560	93,3
1 Storitve vzdrževanja	2.410.544	2.498.041	-87.497	96,5	2.300.549	109.995	104,8
2 Intelektualne storitve	798.569	924.300	-125.732	86,4	630.288	168.281	126,7
3 Komunikacijske storitve	657.194	562.385	94.810	116,9	702.020	-44.825	93,6
4 Poštne storitve - RTV prispevek	661.406	808.000	-146.594	81,9	1.286.555	-625.148	51,4
5 Transportne storitve in req.vozil	59.925	132.709	-72.784	45,2	128.965	-69.040	46,5
6 Stroški službenih potovanj	651.947	780.159	-128.211	83,6	579.503	72.444	112,5
7 Druge splošne storitve	859.516	734.380	125.136	117,0	808.945	50.571	106,3
8 Stroški snemanj in oddaj	4.975.478	6.445.283	-1.469.805	77,2	6.095.145	-1.119.666	81,6
9 Avtorske in sorodne pravice	2.933.223	3.251.158	-317.935	90,2	2.703.297	229.926	108,5
10 Druge storitve in obveznosti	1.309.375	1.450.373	-140.997	90,3	1.226.268	83.107	106,8
11 Reprezentanca	27.064	40.807	-13.743	66,3	40.846	-13.782	66,3
12 Reklame, oglasi	140.420	68.561	71.859	204,8	98.842	41.578	142,1
Skupaj stroški materiala, energije in storitev	17.969.485	20.579.423	-2.609.937	87,3	19.210.329	-1.240.844	93,5

Načrt stroškov materiala in energije je bil presežen na postavkah:

- Revije in časopisi (27 tisoč EUR, indeks 147,7) največ v PPE Radio Slovenija.
- Material za proizvodnjo ZKP (17 tisoč EUR, indeks 258,2)

Stroški storitev so realizirani v višini 15,48 mio EUR in so nižji od načrta za 2,21 mio EUR oz. 12,5 %. Za več kot 10 tisoč EUR je bila realizacija nižja od načrta na naslednjih postavkah:

- Stroški snemanj in oddaj (1,47 mio EUR; indeks 77,2); večina odmika je nastala v enoti PPE TV Slovenija
- Avtorske in sorodne pravice (318 tisoč EUR; indeks 90,2); najbolj je za načrtom zaostala realizacija na postavki »avtorski honorarji« (242 tisoč EUR), kjer je večina enot realizirala nižje stroške od načrtovanih (izjema PPE RC Maribor in PPE RC Koper). Zaostanek v višini 158 tisoč EUR je zabeležen na postavki »male avtorske in sorodne pravice«. Za 82 tisoč EUR pa je bila višja realizacija od načrtovane na postavki »ostale avtorske in sorodne pravice«
- Poštna storitve RTV prispevek (147 tisoč evrov, indeks 81,9);
- Druge storitve in obveznosti (141 tisoč EUR, indeks 90,3): Najbolj na postavki pogodbe o delu (290 tisoč EUR)
- Službena potovanja (128 tisoč EUR; indeks 83,6); večje zaostajanje za načrtom je evidentirano v PPE TVS ter v Skupnih dejavnostih
- Intelektualne storitve (126 tisoč EUR; indeks 86,4); k temu je predvsem prispevala nižja realizacija stroškov v Skupnih dejavnostih, kjer je prišlo do zamika pri realizaciji;
- Storitve vzdrževanja (87 tisoč EUR; indeks 96,5); največ zaradi nižje realizacije na postavki »tekoče vzdrževanje IT opreme« v PPE TV Slovenija in postavke »tekoče vzdrževanje« v OE Oddajniki in zveze;
- Transportne storitve (73 tisoč EUR, indeks 45,2): nižja je bila predvsem realizacija v PPE TV Slovenija
- Reprezentanca (14 tisoč EUR; indeks 66,3).

Za več kot 10 tisoč EUR je bil načrt stroškov storitev presežen na postavkah:

- Druge splošne storitve (125 tisoč EUR, indeks 117,0): razlog so višji stroški najemnin in plačilnega prometa.
- Komunikacijske storitve (95 tisoč EUR, indeks 116,9); največ v PPE TVS
- Reklame in oglasi (72 tisoč EUR, indeks 204,8): višja od načrta obdobja je bila realizacija v Skupnih dejavnostih – Področje za odnose z javnostjo, kjer gre za stroške medsebojnega oglaševanja programskih vsebin.

Realizacija stroškov zunanjih sodelavcev, ki so evidentirani na več različnih planskih postavkah (odvisno od statusne oblike sodelovanja), je znašala 2,96 mio EUR in je za 151 tisoč EUR nižja od načrta (indeks 95,2) Največji zaostanek za načrtom je nastal v PPE TV Slovenija (225 tisoč EUR) sledijo Skupne dejavnosti (107 tisoč EUR). Pri tem odstopanju ne gre za prihranke, temveč za drugače načrtovano dinamiko.

STROŠKI DELA REDNO ZAPOSLENIH

Stroški dela redno zaposlenih so realizirani v višini 41,90 mio EUR in so višji od načrta za 160 tisoč EUR (indeks 100,4); glede na lansko realizacijo obdobja so višji za 1,34 mio EUR (indeks 103,3)⁹.

⁹ V letu 2026 so stroški regresa razmejeni preko leta, medtem ko so bili v letu 2025 evidentirani v enkratnem znesku. V primeru, da bi bili stroški regresa tudi v letu 2025 razmejeni, bi bila realizacija stroškov dela za obdobje januar – maj 2026 v primerjavi z enakim obdobjem 2025 višja za 2,93 mio EUR.

Na dan 31. 5. 2026 je bilo sklenjenih 1.998 pogodb o zaposlitvi, kar je za 31 manj kot je bilo predvideno v načrtu in 31 manj kot na dan 31. 12. 2025. Podrobneje je realizacija kadrovskega načrta predstavljena v poglavju Kadrovska politika.

Z januarjem 2025 je začel veljati Zakon o skupnih temeljih sistema plač v javnem sektorju (ZSTSPJS; Uradni list RS, št. 95/2024 z dne 8. 11. 2024, v nadaljevanju: ZSTSPJS), ki določa enotne temelje za določanje in usklajevanje plač javnih uslužbencev ter ureja prevedbo plačnih razredov ob prehodu na nov plačni sistem. Prevedba plačnega razreda pomeni uskladitev obstoječih plačnih razredov zaposlenih z novo plačno lestvico.

Pri pripravi načrta je bilo prisotnih več spremenljivk, ki smo jih morali oceniti. Višina minimalne plače je bila določena šele v januarju 2026 in znaša 1.481,88 EUR, kar je več kot smo načrtovali. V izračunih stroškov dela smo upoštevali zadnjo znano povprečno bruto plačo v javnem zavodu, na katero smo aplicirali finančne učinke sprejetega ZSTSPJS na maso plač v javnem zavodu (napredovanja javnih uslužbencev v višji plačni razred, postopna pridobitev pravice do višje plače, delovna uspešnost, prevedba). Ena od pomembnejših novosti novega plačnega sistema po ZSTSPJS je tudi združitev redne delovne uspešnosti in delovne uspešnosti iz naslova povečanega obsega dela zaradi odsotnih javnih uslužbencev ali nezasedenih delovnih mest v enovito delovno uspešnost. To je bila precejšnja neznanka pri oblikovanju plana stroškov dela saj doslej prihrankov zaradi odsotnosti zaposlenih ali nezasedenosti delovnih mest nismo namenjali nagrajevanju. V času priprave načrta tudi še niso bila določena jasna merila in usmeritve glede višine dela plače za delovno uspešnost v skladu z ZSTSPJS, ki so bila podrobneje opredeljena šele v letu 2026.

V aprilu je tako bila prvič obračunana delovna uspešnost iz naslova prihrankov sredstev za plače po 31. čl. ZSTSPJS za I. kvartal ter so bili vkalkulirani tovrstni stroški za delovno uspešnost za meseca april in maj na osnovi ocenjene višine. Ta del stroškov dela se preverja v okviru ukrepov za doseganje finančnega načrta na način, da se sredstva prihrankov ne delijo, v kolikor se za nadomeščanje odsotnih sodelavcev najema zunanje pogodbeno delo.

Tabela 7.4: Stroški dela redno zaposlenih (v EUR)

	Realizacija 2026 Jan - Maj	Plan 2026 Jan - Maj	Razlika 3 - 4	Indeks 3 : 4	Realizacija 2025 Jan - Maj	Razlika 3 - 7	Indeks 3 : 7
1	2	3	4	5	6	7	8
STROŠKI DELA REDNO ZAPOSLENIH (1+9+12)	41.899.419	41.739.840	159.579	100,4	40.554.938	1.344.481	103,3
1 PLAČE IN NADOMESTILA PLAČ (2+3+4)	34.113.004	33.689.676	423.328	101,3	33.355.711	757.293	102,3
2 REDNO DELO, NADOMESTILA IN REFUND.NADOMESTILA	29.608.521	29.638.709	-30.188	99,9	28.234.013	1.374.508	104,9
3 DELOVNA USPEŠNOST, DODATKI IN NADURE	2.667.557	2.396.423	271.134	111,3	2.181.883	485.674	122,3
4 DRUGI PREJEMKI PLAČ (5 do 8)	1.836.926	1.654.544	182.382	111,0	2.939.815	-1.102.889	62,5
5 ODPRAVNINE	296.549	228.000	68.549	130,1	62.191	234.359	476,8
6 REGRES ZA LETNI DOPUST	1.359.074	1.263.268	95.806	107,6	2.720.457	-1.361.383	
7 ZIMSKI REGRES	306	0	306	0,0	0	306	0,0
8 JUBILEJNE NAGR., SOLIDAR.POMOČ IDR. PREJEMKI	180.997	163.276	17.721	110,9	157.168	23.830	115,2
9 PRISPEVKI OD PLAČ IN DODATNO KOLEKT. ZAVAROV (10+11)	5.793.930	5.943.040	-149.110	97,5	5.212.379	581.552	111,2
10 PRISPEVKI ZA SOCIAL.VARNOST IZ PLAČ	5.326.707	5.463.944	-137.237	97,5	4.762.148	564.559	111,9
11 PREMIJE ZA DODATNO KOLEKTIVNO ZAVAROVANJE	467.224	479.097	-11.873	97,5	450.231	16.993	103,8
12 DRUGI STROŠKI DELA (13+16+17)	1.992.485	2.107.124	-114.639	94,6	1.986.848	5.637	100,3
13 POVRAČILA ZAPOSLENIH (14+15)	1.964.434	2.079.685	-115.251	94,5	1.959.541	4.892	100,2
14 PREVOZ NA DELO	737.039	793.055	-56.016	92,9	767.203	-30.164	96,1
15 PREHRANA	1.227.395	1.286.631	-59.236	95,4	1.192.339	35.056	102,9
16 NADOMESTILA ZA UPORABO LASTNIH SREDSTEV	28.051	27.439	612	102,2	27.307	744	102,7
17 ODPRAVNINE IZ POSLOVNIH RAZLOGOV	0	0	0	0,0	0	0	0,0

Stroški na postavki **plače in nadomestila plač** so realizirani v višini 34,11 mio EUR in presegajo načrt za 423 tisoč EUR (indeks 101,3).

Postavka **redno delo, nadomestila in refundirana nadomestila** je realizirana v višini 29,61 mio EUR in je nižja od načrta za 30 tisoč EUR (indeks 99,9):

- postavka *redno delo in nadomestila* je nižja od plana za 176 tisoč EUR (indeks 99,4).
- *refundirana nadomestila plač* so evidentirana v višini 698 tisoč EUR (plan presegajo za 146 tisoč EUR), v višini 117 tisoč EUR pa so evidentirana na postavki prispevki od plač. Skupna višina refundiranih nadomestil tako znaša 815 tisoč EUR.

Postavka **delovna uspešnost, dodatki in nadure** je višja od načrta za 271 tisoč EUR (indeks 111,3). Glede na realizacijo v enakem obdobju leta 2025 je višja za 486 tisoč EUR oz. 22,3 %:

Delovna uspešnost je bila realizirana v višini 1,20 mio EUR in presega načrt za 286 tisoč EUR (indeks 131,4).

V obdobju januar – maj 2026 je bil obračunan del plače za delovno uspešnost:

- iz naslova 2 % sredstev za osnovne plače javnih uslužbenec v višini 558 tisoč EUR;
- iz naslova prihrankov sredstev za plače po 31. čl. ZSTSPJS v višini 620 tisoč EUR;
- iz naslova projektov v višini 18 tisoč EUR.

Dodatki na pogoje dela so višji od načrta za 48 tisoč EUR (indeks 103,4), *nadure* pa so nižje od plana za 63 tisoč EUR (indeks 14,2).

Drugi prejemki plač presegajo načrt za 182 tisoč EUR (indeks 111,0).

- *Odpornine ob odhodu v pokoj* so realizirane v višini 297 tisoč EUR in presegajo načrt za 69 tisoč EUR (indeks 130,1);
- *Regres za letni dopust* presega načrt za 96 tisoč EUR (indeks 107,6). Aneks h Kolektivni pogodbi za negospodarske dejavnosti v RS (Uradni list RS, št. 99/24) v drugem odstavku 7. člena določa, da se regres za letni dopust za leto 2026 javnim uslužbencem izplača v višini, ki za 10 % presega višino minimalne plače za leto 2026. Regres za letni dopust se izplača

najkasneje ob izplačilu plače za april 2026. Glede na navedeno regres za letni dopust za leto 2026 znaša 1.630,07 EUR na zaposlenega; načrtovan je bil v višini 1.485 EUR na zaposlenega. Višina minimalne plače, ki je podlaga za izračun regresa, v času planiranja še ni bila znana in je bila ocenjena. Kljub temu, da smo v plan vgradili za 2,9 % večje zvišanje minimalne plače, kot je bila inflacija, je to premalo, saj se je minimalna plača zvišala za 15,97 %. Regres za letni dopust je bil izplačan v celoti pri plači za mesec april; in sicer v višini 3,23 mio EUR.

- *Drugi prejemki iz delovnega razmerja* so višji od načrta za 14 tisoč EUR (indeks 114,1).
- *Jubilejne nagrade* presega načrt za 2 tisoč EUR (indeks 102,4).

Realizacija na postavki **prispevki od plač in dodatno kolektivno zavarovanje** je nižja od načrta za 149 tisoč EUR (indeks 97,5); od tega se večina nanaša na prispevke za socialno varnost (137 tisoč EUR).

Drugi stroški dela (povračila za prehrano in prevoz ter nadomestila za uporabo lastnih sredstev) za načrtom zaostajajo za 115 tisoč EUR (indeks 94,6); zaradi nižjega števila zaposlenih so namreč stroški iz naslova povračil za prehrano in prevoz nižji.

AMORTIZACIJA

Stroški amortizacije so bili v obdobju prvih petih mesecev 2026 realizirani v višini 3,28 mio EUR in so nižji od načrta za 13 tisoč EUR (indeks 99,6); v primerjavi z obdobjem preteklega leta so nižji za 38 tisoč EUR (indeks 98,8).

DRUGI POSLOVNI STROŠKI

Načrt so presegli za 71 tisoč EUR (indeks 117,4) predvsem iz naslova višjih stroškov za davčni odtegljaj v PPE TV Slovenija.

7.1.2.2 Ostale vrste odhodkov

Finančni odhodki so od načrta višji za 17 tisoč EUR (indeks 112,9) saj so bile realizirane višje obresti iz poslovanja ter negativne tečajne razlike.

Drugi odhodki so načrt presegli za 24 tisoč EUR (indeks 110,6); višja od načrta je bila realizacija sodnih stroškov.

Prevrednotovalni odhodki so načrt presegli za 439 tisoč EUR (indeks 137,1), največ zaradi višje realizacije popravkov vrednosti terjatev iz naslova RTV-prispevka.

Pripravila: Služba za finančni kontroling

7.2 REALIZACIJA DENARNIH TOKOV

Javni zavod RTV Slovenija je bil na dan 31.5.2026 zadolžen pri Upravljavcu EZR države za 5 mio evrov. Realizirani prilivi in odlivi v letu 2026 ter stanje denarnih sredstev so razvidni iz spodnje tabele:

Tabela 7.5: Realizirani prilivi in odlivi v obdobju (v tisoč EUR)

Denarna sredstva	2026	2025	Razlika	Indeks
STANJE 01.01.2026	6.530	4.728	1.802	138,1
realizirani prilivi	61.912	60.553	1.359	102,2
realizirani odlivi	-72.128	-67.655	4.473	106,6
posojilo pri EZR države	5.000	3.300	1.700	151,5
STANJE 31.5.2026	1.314	926	388	141,9

V prvih petih mesecih letošnjega leta je bilo realiziranih za 10,2 mio evrov več odlivov kot prilivov. Razlika se je pokrivala iz stanja denarnih sredstev na računu na dan 1.1.2026 in posojila na odpoklic pri Upravljavcu EZR države, kjer je bil zavod konec meseca maja zadolžen v višini 5 mio evrov. V mesecu maju 2026 je bil zavod ob izplačilu plač zadolžen pri Upravljavcu EZR države v višini 9 mio evrov. Posojilo na odpoklic je bilo do konca meseca maja vrnjeno v višini 4 mio evrov.

V mesecu juniju 2026 pričakujemo nadaljnje slabšanje likvidnostne situacije, v kolikor se bo še naprej nadaljeval izpad prilivov iz sredstev državnega proračuna glede na določila 30. člena ZRTVS-1. Za izplačilo neto plač v mesecu juniju bomo zadolženi za 8,1 mio evrov. Ocenjujemo, da bo zavod konec meseca junija zadolžen še za 7 mio evrov.

Pripravila: Finančno-računovodska služba

7.3 POROČILO O PROJEKTIH V IZVAJANJU

Evropska pisarna Mednarodnega oddelka spremlja možnosti za prijavo na odprte razpise s katerim RTV Slovenija bogati svoje radijske in televizijske programe ter spletno stran. Skupaj z zainteresiranimi enotami RTV SLO, pripravlja prijavo na odprte razpise (tolmačenje zahtev razpisne dokumentacije in administrativno-finančni del prijave), spremlja finančno izvajanje projekta in pripravlja vmesna in končna finančna poročila za Evropsko komisijo ali drugega razpisovalca.

Projektna pisarna spremlja interne in tehnično-tehnološke projekte. Če so tehnološki projekti sofinancirani spremlja finančno izvajanje projekta, pripravlja vmesna in končna poročila za razpisovalca. V Projektne pisarni vodimo tehnološko zahtevnejše projekte.

Povzetek skupnih projektov:

- Skupno število projektov: 15
- Projekti v skladu s projektnim načrtom: 13
- Projekt z zamudami: 0
- Projekt v potrjevanju: 0
- Zaključeni projekti: 2

Projekti za sofinanciranje:

- Prijavljen projekti za sofinanciranje: 7
- Projekt v pripravi za sofinanciranje: 2

Pripravili: Robert Cmiljanić, Projektne pisarna, v sodelovanju z vodji projektov